東北日報

第一七五五期　一九四五年十一月一日創刊
社址：瀋陽市康寧街四段五十九號
定價：每期三千元　每月九萬元
電話：總務②4612　發行②1704　廣告②1344　編輯室②3836　工廠②4615　社會服務部②2537

東北農林展覽會啓事

本會定於十二月一日開幕，三日開始售票。茲公佈參觀注意事項如左：

一、開放時間：每日上午九時至下午十四時。（售票至下午三時止）

二、票價：

1、普通票價每人五千元。

2、軍、警、學優待票價每人三千元。

3、機關、部隊、工廠、學校等集體（三人以上）參觀者，票價每人二千元，但須持縣、團或相當於縣、團級以上機關之介紹信。

4、榮譽軍人免費入場參觀。

三、集體參觀者，應事先與本會取得聯繫，以便排定參觀時間，俾免擁擠。

四、凡持本會『優待券』之各機關、團體，希在指定日期前來參觀，如不能按期前來時，憑券在一九五一年二月末前，仍可前來參觀。

地址：瀋陽市城內故宮
電話：（四）〇八一九號

中央人民廣播電台 下週重要節目預告

社會科學講座（每天重複播講三次，時間在六點到七點，七點三十分到八點三十分，十九點到二十點）
二十七日　艾思奇講：關於改造思想問題（社會發展史第五章第三講）
二十八日　同上，由該台播音員重播
二十九日　郭大力講：列寧的科學預見（帝國主義論第八講）
三十日　同上，由該台播音員重播

自然科學講座（十七點四十五分到十八點播送）
二十七、二十八日　黃植則講：怎樣防止煤氣中毒？
二十九日　該台講座科講：什麼是『非金屬礦』？
三十日　該台講座科講：蘇聯的古比雪夫和斯大林格勒水力發電站
十二月一日、二日　該台講座科講：神經衰弱怎樣治療？（答河南施存龍等先生問題）

人民講壇（十八點到十八點三十分播送）
二十七、二十八日　報道全國各地各階層人民展開抗美援朝保家衛國運動的情形
二十九日　中央人民政府教育部主辦節目：教育部視導司御濟司長講：繼續開展和加深學校中抗美援朝的思想政治教育
三十日、十二月一日　報道全國各地各階層人民展開抗美援朝保家衛國運動的情形

瀋陽市工農速成中學招生延期啓事

我校招生日期延至十一月三十日前後報名同學一律在十二月一日——二日來校考試

電賀東北榮軍勞模代表大會

中國人民革命軍委會總政治部　中央人民政府政務院暨內務部

【本報訊】中國人民革命軍事委員會總政治部暨中央人民政府政務院、中央人民政府內務部於本月廿五日來電祝賀東北榮軍首屆勞模代表大會開幕，原電如下：

東北榮軍勞動模範代表大會全體代表同志們：

東北榮譽軍人、復員軍人勞動模範代表大會，當着美帝國主義正加緊擴大侵略戰爭，祖國向我們發出抗美援朝，保家衛國的號召的時候，大會的召開是恰合時宜，且有重大意義的。

你們在部隊時，是光榮的革命戰士，負傷和復員後，又成為生產建設的勞動模範，你們對祖國有着極大的貢獻，你們也給人民解放軍在職官兵和復員還鄉同志做出了光輝的榜樣。希望你們繼續發揚人民軍隊的光榮傳統，並永遠保持革命戰士的高尚品質與榮譽，力誡居功驕傲，不斷進步，堅決遵守人民政府法令，積極參加地方各種工作，幫助地方人民武裝的發展以求得在抗美援朝，保家衛國的鬥爭中，在生產建設事業中，做出更大的成績來。

敬祝大會成功和代表同志們身體健康。

人民革命軍事委員會總政治部

東北人民政府轉東北榮軍勞模代表大會：

值此東北榮軍與復員軍人勞模代表大會開會之際，謹電表示熱烈的祝賀，望積極參加生產建設，人民武裝支援戰爭，成為人民政府的有力助手，為反對美帝國主義保衛人民祖國而奮鬥。

中央人民政府政務院

東北人民政府轉東北榮軍勞模代表大會：

你們是在戰爭中經過考驗的人民功臣，現在又成了勞動模範，望戒驕戒燥，通過這次會議，把全東北的革命榮譽軍人、復員軍人組織起來並團結廣大群衆，一致為抗美、援朝、保家、衛國而奮鬥，永遠保持光榮的稱號。

中央人民政府內務部

東北榮譽軍人復員軍人首屆勞模代表大會開幕

中央及東北各機關紛紛祝賀盛況空前

建設榮軍幸福家園，增強國防力量

【本報訊】昨（廿五）日九時，在滿懸中央人民政府、東北人民政府暨各省市各機關所贈賀幛的禮堂裡，東北榮譽、復員軍人（簡稱榮軍）第一屆勞模代表大會宣告開幕。選出大會主席團後，在掌聲雷動中由大會秘書處宣讀了朱總司令的祝詞，中國人民革命軍委會總政治部、中央人民政府政務院暨內務部的賀電，高崗、林楓主席的祝詞（見另文），以及東北和各省市機關團體的四十九件賀信賀電。東北人民政府高崇民副主席，親蒞大會致詞祝賀。會間，並有中央人民政府政務院內務部特派代表熊天荊蒞會致詞祝賀。

大會主席團代表——東北榮軍工作委員會副主任王央公同志，向到會一百七十一名榮軍勞模正式代表及七十名列席榮軍代表報告開會意義中指出：一年來榮譽軍人復員軍人在參加生產建設中，創造了偉大的成績。在農業方面，建立了十二個農場，開荒播種一百卅餘萬畝，生產了近十二萬噸糧；在工業方面，建立了廿三個小規模的工廠企業，完成了近千億的生產任務，在解決農場用具及積累農業資金上，起了一定的作用。這次大會就是要慶祝已有成績，總結生產以及工作、學習的經驗，把農場工作提高一步，以便明年創造更大的生產成績，為全體榮軍建設幸福的家園；同時，要加強政治時事學習，努力工作和生產，為鞏固和增強國防力量而奮鬥！

在解放戰爭中因傷致殘雙腿失能的王化南，及雙目失明的司漢民，代表全體榮軍勞模代表向大會致詞。王化南同志指着來自中央及各省市各機關團體的賀幛賀信賀電興奮地說：『我們的血沒有白流，我們流血換來了東北人民的自由和幸福，因此得到人民崇敬，首長愛護的極大榮譽。』接着他指着榮譽章勉勵榮軍同志們說：『「保持榮譽」這四個字，意思很深，這就是需要我們把在戰鬥中英勇犧牲的革命英雄主義精神，用到生產和工作中去，為人民服務到底。現在全國人民正在全力支持中國人民志願抗美援朝的英勇鬥爭，我們也要拿出一切力量，支援這個運動。』至此，他拍着失能的雙腿激憤地高呼：『我們的傷殘就是美國強盜供給蔣匪的槍砲打的，這筆血債必須用血來還，我們要報仇，我們要雪恨，打倒美帝侵略者，保衛我們的勝利果實，不能讓我們流過的血白流！』他的話代表了全體榮軍代表的意志，全場報以經久不息的掌聲，榮軍代表紛紛登台表示自己抗美援朝保家衛國報仇雪恨的決心。至下午三時第一天會議宣告休會。入晚，全體榮軍勞模代表應邀赴東北軍區司令部、政治部、後勤部聯合招待的宴會。（單、正）

美機侵襲範圍日趨擴大 廿四日竟竄犯本溪鳳城

十五日至十九日中，入侵二十三次，飛機達二百餘架

【本報訊】美機對我領空的侵襲範圍日趨擴大，現將廿三日、廿四日美機侵襲情況報導於下：

廿三日：九時五十五分美機六架侵入輯安縣上套村，盤旋二分鐘後逸去。

廿四日：一、八時八分，美機六架，侵入輯安縣海關村上空，盤旋五分鐘後，其中一架飛回朝鮮；另五架侵入輯安縣上活龍蓋村掃射，無損傷。二、八時三十八分，美機四架，侵入輯安縣良民甸子村投彈兩枚，炸毀民房六間和部份傢俱，並震毀百餘戶居民之門窗，炸傷耕牛兩頭，同時炸傷居民四人：孫洪高（五十六歲，臉部炸傷）、李堯起（廿八歲，彈片穿入右胸肋部）、衛劉氏（女，廿五歲，右臂部炸傷）、李素賢（女，四十四歲，臉部擦傷）。三、十時二十分，美機兩架，侵入遼東省鳳城縣以東之石城上空，並向該地車站投彈四枚，炸毀鐵路電線杆兩根，附近民房玻璃震碎三百餘塊，後沿鐵路北飛，侵至草河口、連山關、下馬塘等地，四十八分侵入本溪市盤旋數週，後又飛至牛心台（本溪以東）盤旋兩週，繼西飛侵至遼陽縣上空，又經本溪、鳳城、安東等地，於十一時十二分逸去。四、十時三十分，美機八架，侵入長白縣十二道溝上空盤旋偵察。五、十時四十分，美機六架，侵入安東市浪頭區上空盤旋偵察。六、十時四十四分，美機八架，侵入輯安上空，並在該地江橋轟炸，該橋南端第一孔橋座被毀一米長，鐵軌被毀二十米長，後又侵入輯安上空盤旋兩分鐘，並在我國境內鴨綠江沿岸投彈八枚後逸去，我無損傷。七、十三時十八分，美機四架，侵入輯安縣地溝村上空，盤旋後，兩架飛回朝鮮；兩架侵入輯安上空盤旋偵察後逸去。八、十三時四十分，美機十三架，轟炸我寬甸縣境內之長甸河口江橋，投彈共百餘枚，該橋被炸毀長五十米。九、十三時四十五分，美機兩架，侵入輯安縣石廠村上空盤旋偵察。

【新華社北京二十三日電】美國侵略朝鮮的飛機於本月十五日至十九日的期間，據不完全統計，侵入我國領空達二十三次，其中轟炸、掃射達九次，侵入的飛機達二百一十八架。其中美國飛機在此期中侵入長白縣地區達八次，輯安縣地區十一次，安東市地區五次，寬甸縣地區四次，臨江縣地區三次，吉林省延吉市和圖們江地區各一次。

侵入我國境內的美國飛機除非法進行偵察活動外，並濫行轟炸掃射。美國飛機曾於十一月十五日十二時十四分、十六日十二時四十分、十六日十四時四十七分、十八日十四時零五分、十八日十四時十四分五度轟炸、掃射安東江橋。十五日十三時，美國飛機四架在輯安縣上空掃射並投彈四枚。十七日十一時三十分，美國飛機二架侵入延吉市富岩洞村掃射並投彈二枚，結果民房八間被震壞。十七日十一時三十五分，美國飛機五十架轟炸長白縣至惠山鎮間橋樑，十三時零五分，該批機群侵入長白縣沿江地區投燒夷彈兩枚、爆炸彈四枚，並進行掃射，中彈所在地附近的民房被震壞一部。

【本報訊】廿、廿一、廿二三日美機入侵情況除本報廿三日所載外，今查明尚有以下情況未統計在內，補報如下：廿一日十二時四十九分美機轟炸鴨綠江橋後，其中數架，曾在我蛟子溝一帶江面上向我漁船掃射，當有六十歲老漁民韓文申一人中彈死亡。同時我安東造紙一分廠及附近居民異文德之房屋及航政局碼頭之浮船均遭掃射，部份受損。廿二日三時五十分，美機一架侵入輯安縣長白甸子上空盤旋偵察。九時十二分，美機兩架，在遼東省長白與撫松兩縣上空盤旋偵察。十一時三十六分，美機一架，侵入輯安黃柏甸子上空盤旋偵察。十二時五分，美機一架，侵入輯安黃柏甸子上空盤旋，後經十六道溝向朝鮮逸去。

積極工作，努力生產，
熱愛祖國，做人民的模範，
永遠保持和發揚你們
的榮譽。
高崗

積極參加生產，
協助建設人民武裝工作，
作人民的模範和政府的
有力助手。
朱德

波立特六秩壽辰 毛主席致電祝賀

【新華社北京廿四日電】中國共產黨中央委員會主席毛澤東致電波立特和英國共產黨中央委員會祝賀波立特同志六秩大壽，電文如下：

波立特同志和英國共產黨中央委員會的同志們：

請接受我們對於英國革命的工人運動的久經考驗的領袖波立特同志六十壽辰的熱烈祝賀。祝波立特同志健康。

中國共產黨中央委員會
主席　毛澤東
一九五〇年十一月二十日

中共榆樹縣委宣傳部 測驗黨員幹部時事學習

【本報訊】中共榆樹縣委宣傳部為了解幹部時事學習情況，並加強幹部對時事學習的認識，在十一月十五日舉行了區幹部時事學習測驗。參加測驗的，包括各區區委書記、組織委員、宣傳委員以及青年團、婦女、公安、武裝等黨員幹部一百一十四人。從測驗中看出：大部份幹部已轉變了過去不關心時事，問題與強調工作忙的錯誤態度，並開始重視時事學習，因而測驗的成績較好，特別是區委書記，去年十二月的『人民政協文件』測驗時，十五名參加測驗的區委書記就有十名不及格，這次測驗廿名區委書記只四名不及格。如五棵樹區邢春林和興隆區王雲鳳都是土地改革中培養出來的區幹部，文化程度不高，現在對國際形勢認識比較清楚，平常學習抓得緊，測驗的成績很突出。另外，還有些幹部對時事學習認識不足，或存在着『不學習也不礙工作』的錯誤想法，把學習和工作分開或對立起來。例如許多公安助理和武裝助理認為把公安工作和武裝工作做好就算了，學習不學習沒啥，忽視了學好時事、做好宣傳是推動工作主要關鍵之一，因而在這次測驗中，大部都不及格。

針對這種情況，縣委宣傳部決定把測驗訂成制度，以後經常舉行，並把測驗成績作為幹部鑑定的內容之一，使幹部更進一步重視時事學習。這次測驗不及格的幹部，都紛紛表示決心，一定加強學習，爭取下次考好。（華實、光田）

廣泛組織讀報組 擴大時事宣傳提高農民覺悟

敦化威虎嶺村

【吉林訊】敦化縣八區威虎嶺村積極組織農民讀報小組，以便擴大農村的時事宣傳工作，提高農民覺悟。該村原有一農村婦女夜校共五十四人，佔全村能參加學習婦女的百分之九十。由於教的課程內容充實，且能與實際結合，婦女文化水平普遍提高。在美帝擴大侵略朝鮮戰爭後，該村夜校結合學文化，學習時事，思想覺悟普遍提高，紛紛勸夫赴朝參戰，保家衛國。該村群衆認為，農民夜校雖然可以提高農民文化水平與政治水平，但農民夜校還不能把農村大部份中年人和老年人都吸收進來，而這些中年、老年人雖不願學文化，卻迫切的要求知道時事。如有的農民在打場的時候，也打聽時事消息，還有的農民幹完了活到村上找報紙看。該村在十一月十日晚上開全村群衆大會時，唸了報紙上登的消息：『在中國人民志願部隊參加下朝鮮人民軍獲重要勝利』，大夥都注意的聽，剛唸完就一齊鼓起掌來。一個五十多歲的老大爺笑呵呵的說：『別看我上年紀耳朵「背」，這回可聽明白啦，要是天天唸報，可真開腦筋啊！』村上了解到群衆這一要求，就在黨支部宣傳委員兼村小校長李鴻奇同志的提議下，在十一月十一日召集了包括村政府幹部、黨、團支委、婦女會、村小教員、農民代表的聯席會，會上討論決定組織讀報小組，並決議：（1）根據群衆要求大量組織讀報組開展讀報運動；（2）村上各個領導部門要重視讀報組，使它成為宣傳反對美帝侵略的重要組織；（3）確定由農民宣教委員會領導，負責督促檢查，有困難隨時幫助給解決；（4）黨員、團員應成為讀報組的骨幹，帶頭參加，組裡選出組長，負責領導，要堅持下去，防止中途垮台；（5）確定了十七人做讀報教員，讀報組按不同情況（互助組、公民組、自衛隊、婦女會）自願編成；（6）燈油、報費由大夥自願湊錢解決，讀報時間、地點與必要的制度，根據本組情況訂立；（7）好的讀報組、組長、讀報人、宣教委員，進行表揚與獎勵。根據以上決議，全村共組成了十七個讀報組。除原有各種報三十五份外，決定再訂十七份吉林日報。全村農民對於這件事非常歡迎，有的農民自己要訂報和買燈油。甘玉田說：『我早就同意成立讀報組，不抽煙，也訂份報』。王國元說：『這回成立讀報組，咱庄稼人就能明白明白國家大事了。』讀報組成立後，各個讀報組的教員都表現非常積極。該村各小組天天晚上集合在比較寬敞的炕頭上唸報。該村這樣一作，把河南永安村也影響了。永安村在群衆的要求下，由區委宣傳委員幫助他們也組織了六個讀報組，現在也開始讀報了。第八區委會很同意威虎嶺村的做法，並打算把他們成立讀報組的辦法，推廣到全區各村去，並準備在區上對好的讀報組進行獎勵。

【又訊】敦化建興製材工廠工會，自從十月裡組成了工人讀報小組以來，起了不小作用，特別是職工們對目前的形勢普遍有了比較正確的認識，提高了警惕性，加強了護廠保衛工作。如該廠過去出入的閑人很雜，並且隨便在廠內亂蹈亂竄，也沒人管。經讀報組展開時事學習後，工友們都提高了覺悟，一致提出加強作好三防（防奸、防火、防盜）工作，自動的設立了警衛護廠員，確定了值日、值班負責制。規定了外來辦事人一定要到辦公室，辦公室和行政負責人的導、證明，便拒絕入廠，大家認為讀報學習時事，是個好辦法。

榮軍同志要在抗美
援朝保家衛國的
鬥爭中，和學習生
產上，發揚艱苦奮
鬥的光榮傳統。
林楓

社論

慶祝首屆榮軍勞模代表大會開幕

在東北解放戰爭中，榮譽軍人同志們（下簡稱榮軍）以革命英雄主義高度的自我犧牲精神，光榮的完成了人民偉大的囑託與希望，從而獲得榮譽的稱號。緊接着，在朱總司令『把榮譽軍人組織起來，不僅安置他們生活，同時還要給他們事情做』的指示號召下，在戰鬥中曾為人民流血斷骨的榮軍同志們，自今春開始，又為着建設富強的新中國而在經濟戰線上獻出全部力量。在肥沃的東北原野上，建立了十二個榮軍農場——奠定了榮譽新村的雛形，共開荒播種一百卅餘萬畝，收穫近十二萬噸糧。同時還建立了小規模的工廠企業，生產了價值近千億的產品，為農場解決了一部份生產資料並積累了資金。另外，在積極參加生產建設和人民武裝、政權工作中，更湧現成百成千的勞動模範和工作模範，為東北全體榮軍樹立了前進的旗幟和榜樣。在創造出以上光輝成績之後，在美帝瘋狂擴大侵略戰爭威脅我祖國安全的今天，東北首屆榮軍勞模代表大會的召開，無疑地將對明年創造更大生產成績，支援朝鮮人民軍和中國人民志願部隊，增強國防力量上，有着極大的作用和意義。我們衷心熱烈地慶祝這個大會的開幕，預祝這次大會勝利完成其應負使命，並向在戰鬥和生產中建功勳的全體榮軍同志們致敬，祝福到會全體榮軍代表同志們健康！

我們東北榮軍和人民，始終清楚的記得，由於美帝支持日寇侵略，東北人民整整過了十四年亡國奴的生活。『八一五』解放後，美帝又用飛機、軍艦運送全付美國武裝的蔣匪軍來魚肉東北人民，屠殺了成千上萬剛從日寇虎口中逃生的同胞。奪去榮軍同志們健康和許多戰友生命的，也正是美帝製造並送給它的走狗、幫兇蔣匪的砲彈、子彈……。這數不盡的血海舊仇還未清算，新的血債卻在與日俱增。美帝——這個全東北和全中國全亞洲人民的死敵，現正瘋狂進攻我們的友邦朝鮮，大肆屠殺抗日戰爭中與我們同生死共患難併肩反抗日寇的朝鮮兄弟。與侵朝同時，並出兵侵佔我國領土台灣，接連不斷而且日甚一日地以飛機侵襲我領空，轟炸掃射我領土，慘殺我同胞。美帝尚不以此為足，還要抄襲日本法西斯侵略的老路，以朝鮮為基地，進行侵略我全東北、全中國。面對着這樣新的局勢，為了救人救己，保衛我們祖國的安全，為了給予與我們血肉相聯之兄弟友邦以支援，全東北和全國人民一道，已掀起了志願抗美援朝衛國保家的偉大正義的鬥爭。這一新的形勢，要求我們全體榮軍同志更加發揮自己所有力量，加倍努力工作，為鞏固國防支持抗美援朝衛國保家的英勇鬥爭而努力。為此，我們希望這次大會，不僅充分總結交流生產、工作、學習的經驗，把農場工作提高一步，使之早日走向工業化的榮譽新村，為榮譽軍人建立幸福的家園；同時，還須充分研究如何加強政治時事學習，在執行法令政策上作人民的模範，作政府的有力助手，更要發揮榮軍的天才和智慧，參加和加強人民武裝的建設工作，使民兵自衛隊更富有軍事和政治素養，以確保地方秩序，高度的警惕着保衛我們祖國每一寸神聖的土地！

東北人民政府發出佈告

保護鐵路交通電訊設備 依法嚴懲敵特破壞分子

【本報訊】東北人民政府發出佈告，號召群衆愛護保養鐵路、電信及送電綫路與公路、橋樑，嚴禁破壞偷盜。其原文如下：

查鐵路、電信及送電綫路與公路、橋樑，是國家的交通命脈，本府曾屢次通令，號召群衆愛護保養，嚴禁破壞偷盜，但仍有暗藏的反動敵特、盜竊分子，時常破壞盜竊，使國家財產、交通事業，迭遭損害。茲為確保通訊、運輸安全，特再佈告如下：

一、凡鐵路、主要公路、電信及送電綫路的沿線兩側居民，必須發揚高度愛國熱忱，在當地政府領導下，迅速建立護路、護線的群衆組織，以便按區、按村、按段，分工負責，對所在地之鐵路、電線、橋樑、公路，嚴加保護，防止敵特反革命分子的陰謀破壞。各地如發現破壞分子時，應立即逮捕，押送當地人民政府公安機關，依法嚴懲。

二、各地公安機關、軍事部門，應督促公安人員、民兵自衛隊等，密切配合上述各地群衆護路護線組織，對所轄境內之鐵路、橋樑、送電線路，加緊巡邏警護，注意捉拿反革命破壞分子及盜竊匪徒，對此種匪特，一經捉獲，必須依法予以堅決鎮壓，決不寬宥。

三、任何人不得無故鳴槍、投石，擊毀電線器材，並禁止一切車馬行人，在規定通行道路外之鐵路、橋樑行走，或在橋樑涵洞遊玩，以防反革命分子，乘機破壞。各該地居民除對上述規定自行遵守外，必須對違犯者，加以制止勸告，如不聽時，可送交當地政府處理。其次各該地居民，對所看管之鐵路、橋樑、電信、電線，如發現為水、火、風災所損害時，除在可能條件下自動組織群衆進行搶救外，並應立即報告當地政府或有關部門，以便迅速修理。

四、為了分清良莠，防止奸商匪徒，繼續盜賣交通器材起見，特限定自佈告之日起，對所居民存留之鐵軌、道釘、道木、鐵綫、銅綫等器材，一律禁止買賣，限一個月內，向當地人民政府，據實登記、獻納，並由政府給以適當獎金。倘過期仍有私藏不報，或私自收購盜運者，一經查覺，定予究辦。對購售上述器材之工廠、商店，亦必須於同一期限內，向人民政府工商局據實登記存貨，並停止收購，以便由政府指定有關機關部門，按價收買，如故違不報時即依法懲處。

五、對經常護路、護綫、護橋之專責人員，應免除其一般公差勤務，其因護路、護綫所費工夫，可頂補『公勤』。至在防護工作中有顯著成績者，應呈報政府，予以獎勵，倘疏忽失職致使國家、人民財產受到損失者，亦須酌情給予批評與處分。

以上規定，仰我軍民，一體遵照執行。

某鐵路工廠職工向毛主席報捷
提前完成全年生產任務
並宣誓：在任何條件下，保證生產不間斷！

【本報訊】某鐵路工廠提前完成全年生產任務，全廠職工於本月十八日特電毛主席報捷。原文如下：

親愛的毛主席：

由於您的英明領導，我們在政治上、文化上翻了身，在生活上也得到了改善，生產也一天比一天提高，我們的全年生產任務，到十月卅日止，機車已完成了全年任務的百分之一百點四；客車完成了百分之一百零九點六；貨車的全年任務到十一月十五日，已完成了百分之一百零五。質量也在步步提高，到十月底，我們已完全消滅了大軸發熱和滑下、擦傷現象，並作了一次試運。我們又爲了降低成本，發動了利用廢物運動，把過去入廠的貨車換下來的廢大鈎，又重新從廢鐵堆裡找出來六十多個，經過我們修理，和新的一樣，總計節省了十二億多元。還有，貨車的廢廂板過去都當劈柴燒，現在我們利用它作車底板或房屋的門窗，共節省了十七億多元。

我們的生產一天一天的在上漲，可是，美帝國主義者不讓我們過好日子，我們堅決不能饒他，我們不但在和平的條件下有辦法提高生產，我們在任何情況下也要提高生產，現在我們全廠職工向您宣誓：

無論在任何條件下，克服困難，保證生產不間斷！

某鐵路工廠全體職工 十一月十八日

東北各地
集訓群衆教師籌備經費 積極準備開展冬學運動
松江省將使冬學成爲時事宣傳教育的據點

【本報訊】東北各地目前正集訓群衆教師，籌募經費，積極準備開展冬學工作。松江、遼西、黑龍江等省，均於十月下旬及十一月上旬發佈了『關於一九五〇年冬學運動的指示』，松江、黑龍江省文教廳，並召開全省文教科長會議，總結了過去冬學和常年學習的經驗，討論和佈置了今年冬學工作。

各地今年冬學均以村、屯幹部、積極分子爲首要對象，保證學習三個月，爭取學習四個月（由十一月中旬開始，到明年三月中旬結束）。黑龍江省於此期間具體要求全省要有四十三萬人學完東北人民政府教育部所編之農民文化課本第一冊，二十二萬人學完第二冊，十萬人學完第三冊，五萬人由普通班畢業。遼西、松江兩省在教學上均提倡三動（動問、動看、動寫），做到四會（念、講、寫、用），遼西省並號召以村小學教員爲骨幹，動員農村識字的群衆參加教學，做到『識字的沒閑人』。針對目前新形勢，各省、市均根據當地具體條件與需要，均要加強時事政治教育，密切結合農村各種中心工作。遼東省今年冬學教學內容一般的將以時事政治教育爲主，松江省各縣集訓群衆教師要着重學習時事，冬學每週時事政治課，增到七分之二的比重，上政治課時並儘量吸收學員以外群衆參加，使冬學成爲農村中時事宣傳教育的據點。

各地並有計劃的集訓大批群衆教師，準備開展冬學的條件。遼西省北鎮、阜新、昌北三縣已集訓了五百四十名群衆教師，該省將有六千餘名群衆教師得到集訓機會，黑龍江全省準備以區爲單位，集訓一萬餘名群衆教師，截至十一月初止，泰來、開通、克山、洮南等縣已完成了集訓工作，該省文教廳並在泰來縣進行了群衆教師集訓試點工作，及時的總結經驗。另外，各地群衆並紛紛組織起來搞生產，籌募經費，如松江寧安縣敖東大屯群衆組織割洋草；呼蘭縣二八井村婦女下地撿秋（撿糧食）；黑龍江省訥河開化村男人打柴火，婦女撿蘑菇，準備好了冬學經費，還有的地方很早就做了打算，學員集體開荒種的蔬菜、糧食，全部用做學習經費。

目前有些地方冬學已經開始上課，如松江省海林、黑龍江省泰來、開通等縣已經全面開始，泰來省河西村十三處冬學，十月二十日即正式上課。

遼西省棉花公司
加強與各方面結合 購棉工作開始改進

【遼西訊】遼西省九、十月份購棉計劃未完成，主要原因是該省棉花公司開始購棉時，由上而下主動的取得地方黨政與有關部門配合不够，特別是與合作社結合較差，以及未能深入廣泛的進行宣傳所致。該省康平縣棉花外流甚巨，但該縣軋花廠却未及時取得當地政府協助，採取有效辦法防止；錦西縣根據農林廳指示號召農民自留純種，但因缺乏具體佈置，有些村鎮却採取了封鎖辦法，在縣裡動員保證群衆以棉代交公糧時，多數村屯又形成互相看着；因而該縣完成任務最差，十月份僅完成任務零點三；義縣雖是遼西最大產棉區，十月份亦僅完成任務百分之二十。上述情況說明遼西棉花公司與地方黨政及有關方面未能很好結合，亦未在農村廣泛進行宣傳，講清政府棉價政策，打消棉農的不正確顧慮，以鼓勵其賣棉。同時該公司雖有依靠合作社爲主要收購辦法，但由於事先既未幫助合作社訓練技術幹部，所以在收購工作上結合的不好，甚至曾有某些縣聯社拒訂此項合同。

該省棉花公司檢查了兩個月的工作，並積極改進。十一月份已首先將搞好購棉與合作社的關係，當做購棉工作的中心環節，並重新佈置了有重點的收購工作，對大的收購區派分級員，幫助解決其技術上的困難，另通過政府或縣聯社召開合作社會議，互相交流經驗，對經營得法，收購量多，不壓等壓價的合作社，亦進行表揚與物質獎勵。如遼中即獎給二區梁家村等三個合作社錦旗各乙面。遼中、黑山（新立屯、大虎山）等縣，由於實行了重點通過合作社收購，並取得地方黨政的支持，因而收購任務保證且超過。如遼中縣在整風中將購棉列爲內容之一，該縣十一月份截至十九日止，即完成全月任務百分之八九·五，在完成任務中通過合作社即佔百分之八〇强。並據遼中軋花廠長談：『該縣由於與合作社關係搞的好，因而使收購任務有了保證』。（刁潮）

在昆明到貴陽的公路上
——我看到的美軍獸行

電工局工程師 沈從龍

抗日戰爭後期，蔣介石的軍隊撤到中國的西南角上，那時我在昆明。當時美國派了幾個空軍大隊到中國來，說是來幫助蔣介石打日本的。於是昆明到貴陽，重慶等城市也就變成了美國兵的世界。從昆明到貴陽，普通汽車要走四天，而美國『少爺兵』們爲了爭取時間享樂，常是把汽車開的飛快，橫衝直撞，這樣一來中國人坐的汽車可就倒霉了，因爲那時中國人坐的汽車大部分燒木炭，走的慢，山上的公路又崎嶇不平，撞車事件是經常發生的。

一九四五年四月，我有事要到貴陽去，坐着美國軍用卡車走到盤縣附近，看見一輛翻在山溝裡的木炭汽車，車箱左邊染滿了血跡，有一個受傷的乘客告訴我：『這是美軍幹的！』美國軍用汽車在出發前，一定要擄個女人裝在車上。又一次，我也是從昆明到貴陽去，一路上看到的所有美軍汽車裡差不多都有個中國女人，我坐的卡車當然也不例外，他們把那個女的擠在前面的司機台裡，我們坐在後邊的車箱上，聽到美國畜牲們那種侮辱調笑聲，真把肚子都氣破了。頭一天在遵義住宿，四個美國兵就把那個女人架進了旅館，第二天出發時再沒有看到那個女子的影子，據旅館的茶房說：『早叫他們糟蹋的起不來了。』從雲南開來一輛載着美國軍官的吉普車，看見道上走着一個鄉下姑娘，當時就停下車把那個姑娘劫掠走了。

我有個弟弟在重慶白市驛機場當翻譯員，經常和美國兵打交道。有一次一個美國軍官跟他要女人，他說沒有，那個畜牲軍官立刻翻着眼珠子叫道：『你當翻譯員，就應當給我找！』三說兩說，越說越僵，兩個就撕打起來。後來弄到了『上級』，倒給我弟弟記了一過。

蔣介石的走狗們常替他們的『盟軍』辯護說：『美國人的生活方式就是這樣。』我在美國住了很長一個時期，並沒有看見過他們對他們國的人這樣待。從這裡我覺察到：美國人根本沒把中國人當人看待。現在我們要堅決抗美援朝，決不讓這些畜牲再來欺侮我們！

（轉載勞動日報）

各地棉花公司
軋花機全部轉動軋製新花
尚須加强購棉工作保證原棉

【本報訊】東北區花紗布公司所屬各地棉花公司及軋花廠，自本月起除吉林外，千餘台電力軋花機，已全部開始轉動，其中三百餘台私人電力機，亦代爲加工，得到發展。加工後之皮棉業已陸續調撥國家紡織部門紡紗、織布，作爲供應東北各地人民需用。按本年東北所產棉花，決定由東北區花紗布公司收購後，該公司鑑於本年東北植棉面積之增加，即積極呈請上級開始修建各地軋花廠，至十月底各產棉區軋花廠之修建工作已相繼趕修完畢，陸續開工。並在『公私齊動』的方針下，先後組織了私人電力機三百餘台，笨力機千餘台，使之代爲加工軋花，在組織私人軋花機過程中，因加工費比較合理，私人能得到合理的利潤，故使一般加工戶都感滿意。同時，軋花能力今年亦較去年提高，現遼東各軋花廠，每台軋花機每小時普遍均能軋籽棉一百一十斤以上，較以前提高了二十多斤。但是，各地購棉工作却未很好開展，爲此，東北區花紗布公司會於日前派員到遼東、遼西兩地區進一步檢查與佈置工作。據檢查其主要原因有以下幾點：一、大部份棉花公司及軋花廠與當地政府結合不够密切，未能主動的協同政府貫澈廣泛宣傳深入動員，加强組織以完成收購任務的精神。二、各地棉花公司及軋花廠與合作社聯系，關係不够密切，特別表現在評等驗級上不够準確，相當的影響了收花工作。三、有的棉花公司及軋花廠未能及時將收購價格公佈，把棉花標準向棉農介紹，解釋，致農民不摸底，增加了顧慮。

根據以上主要原因，東北區花紗布公司指示該地區各收花部門在購棉工作中，必須進一步結合地方黨、政機關，主動取得與政府的經常聯系與幫助，並須端正與合作社的關係，幫助合作社解決驗級問題，經常深入瞭解合作社收購情況，發現問題及時在雙方同意下求得解決，以利繼續收購工作。（林笑飛、梁希堯）

今年冬學要加强時事政治教育
短評

在今天全國人民正奮起抗美援朝保家衛國的高潮下來開展冬學工作，很顯然必須密切配合當前的形勢和任務，在冬學裡進一步加強時事政治教育，以使群衆對目前形勢得到正確的認識，加强對美帝的仇恨鄙視，並提高愛國主義和國際主義思想，藉以進一步激發群衆積極參加抗美援朝保家衛國運動。

在加强時事政治教育上，首先要針對當地群衆具體思想情況，針對流傳的謠言，密切聯繫實際，結合抗美援朝保家衛國的中心工作，避免脫離實際的講些空洞的『大道理』，注意從群衆的思想實際來解決問題，提高群衆的政治認識，以保證當前中心工作的順利進行與完成。

進行時事政治教育必須採取適合於農村群衆的多種多樣形式，除上課講解外，如讀報，演戲、說大鼓、座談會等亦均可行，總之力求作到通俗明白，使群衆能够接受並樂於接受。防止像過去有的地方冬學上政治課教員講了，學員聽不懂的現象，領導上對各級冬學應注意不斷的檢查進行時事政治教育的效果，並能做到及時的克服偏向與交流經驗才好。

時事政治教育與文化課比重，可根據各地具體情況決定，例如，解放較晚與較早、認識基礎較差與較好等地區，可因地制宜，作適當的增減；但根據目前總的形勢要求，各地冬學一般的在開始階段應多着重進行些時事政治教育，由於對目前形勢發展，在農村的宣教工作，還不够普遍、深入與及時，有些群衆的思想中已經表現了某些混亂，各地冬學必須針對這種情況，充分的肩負起從根本上解決群衆對目前形勢發展的思想認識問題，從而提高群衆參加抗美援朝保家衛國的積極性，這是當前冬學裡責無旁貸的一件嚴肅的政治任務。當然這不等於說就可以放棄文化課，或完全改變以文化課爲主的方針，而是要求在當前的形勢下，文化課與時事政治教育作更適當的配合，一面學政治，提高思想認識，一面學識字，提高文化水平，更進一步搞好農村的生產建設，搞好農村的中心工作。

爲了更好的達到上述要求不發生偏差，各地冬學宜慎重選擇適合的時事政治教育教員，一方面要求文化程度較高能講得清楚明白，另一方面也必須注意教員本身的政治思想認識，防止不純分子利用冬學講台隨意亂講和乘機造謠，因此一般的冬學時事政治教員要以文化較高的村幹和村小學教員等較爲適合，必要時可集訓一部份文化較高成份又好的群衆教員，專門解決教時事政治課問題。各地冬學開始前集訓冬師地方，應注意以學習時事政治問題爲其主要內容之一。除此以外，縣、區下鄉工作同志在工作空暇均應給冬學講解時事政治問題，成爲冬學的臨時時事政治教員。在冬學裡上時事政治課時，可注意吸收學員以外的群衆參加，同時冬學還要教育學員學了時事政治之後，就要即知即傳，講給親友鄰居聽，向廣大群衆進行宣傳鼓動，這樣時事政治的宣傳教育，便可以冬學爲據點廣泛的在農村展開。

瀋陽市總工會
檢查各廠競賽情況

【本報訊】瀋陽市總工會爲貫澈東總生產部長聯席會議的精神，自廿四日起，協同各產業工會檢查各工廠的愛國主義勞動競賽。檢查的目的在於把競賽變成持久的、廣泛的群衆性的運動，並使競賽能抓住生產中的關鍵問題，貫澈工業會議精神，切實保證完成今年全年的國家計劃及臨時任務。目前，各產業工會除普遍檢查之外，並選擇競賽開展較好和問題較多的工廠進行重點檢查。檢查正根據下列內容進行中，即：一、檢查競賽計劃或條件是否切合實際或空洞無物，與工業會議加强管理的精神結合如何，擬定這些計劃條件時，經過廣大職工討論過沒有；二、檢查工會基層組織對競賽的組織領導，包括對競賽的檢查，評獎，及各種工作委員會是否能圍繞競賽進行自己的經常工作；三、檢查工時工資與勞動保護，瞭解加班加點情況，並在此種情況下的工會組織在競賽中如何關心職工生活；四、對團結技術人員，職員與加强經營管理的檢查，着重瞭解競賽中是否有只强調勞動強度而對推廣技術經驗，組織技術學習，改進技術等工作忽視的現象，在競賽中如何繼續加強團結技術人員，職員的工作；五、檢查競賽的收效。檢查預定至廿九日結束，同日開始至下月二日止，按產業系統爲單位彙報檢查情況，五日左右進行總結。

東北農林展覽會籌備就緒
將於下月一日揭幕

【本報訊】東北農林展覽會已籌備就緒，將於十二月一日正式揭幕。東北人民政府農林部爲總結東北土地改革以來的農村生產經驗，推動今後工作，提高生產，從今年六月間即開始醞釀籌備，九月間又抽撥大批人力物力，着手進行籌備工作，先後兩次通知各地，選擇各種展覽品，經過將近三個月的修建和佈置，現已完成展出一切準備工作。會場設於瀋陽市故宮院內，內容豐富，包括農產、特產、農機具、農民生活、畜牧、森林、水利、水產、園藝等九個館，各館又按內容分爲幾部，展出形式以實物、模型、標本爲主，輔以圖表、照片、繪畫和標語、文字說明等。

在大會籌備過程中，全體同志都發揮了高度的積極性，尤其美帝擴大侵略威脅祖國安全的時候，同志們都以極力節省國家開支用於充實國家國防力量爲口號，發揮創造精神。如僅一副巨型沙盤中的鐵軌模型，即因自己動手節省了六百萬元的開支，而仍能如期完成任務。（孔慶學）

瀋陽市工商界連夜交欵
實購公債近三百萬分
今日工商分會討論尚未完成交欵戶問題

【本報訊】昨（廿五）日是瀋陽市工商業提出保證完成公債交欵的最後一天。自清晨起，直到深夜十時止，數千業者出入於各銀行及公債代銷處，緊張，踴躍的交納公債欵。和平區、北市區五金業者，連夜將公債交欵證向同業公會送達，報告交欵成績。十二個公債交欵工作組晝夜工作，協助業者交欵。因此廿五日交欵達公債發行以來最高記錄，全市交欵計達六十八萬九千二百七十五分，總計工商業完成交欵二、九五五、五五二分，爲認購額的百分之七十六點九。全部完成交欵的行業除銀行等九行業外，又有衣帽、細皮（商）、洋灰製品、植物油、木業、窰業、洗染、運輸、油行、電鋸、製材、靴鞋皮件等十個行業，完成交欵百分之九十五以上的有紡織、化學、針織、工業原料、書紙文具等五個行業，完成百分之八十以上的有機械鐵工業等廿一個行業。其中以商業交欵成績突出，廿五日一天即交了五十多萬分。廿四日交欵只完成百分之卅的靴鞋皮件業在廿五日一天即全部完成。電料業一天也完成全部認購額的半數以上。

據廿五日晚最後統計，交欵最落後的行業爲金銀業，只完成認購額的百分之卅一；乾鮮魚菜業只完成百分之卅一，猪業完成百分之卅三，行商完成百分之五。這些尚未全部完成交欵的行業，正在爭取迅速趕上，保持瀋市工商業的集體光榮。

【又訊】瀋市公債推銷動員委員會工商分會定今日召開常委會，討論領導尚未完成的業戶迅速交欵問題。

東北局機關繼續精打細算
提出兩月節約開支計劃

自己有就不向國家再領

【本報訊】東北局機關，於上月廿六日首先提出節約國家經費開支十四億九千萬元的初步意見（已誌本報）之後，復又精打細算，提出本機關的具體節約計劃：計十一、十二兩月份，不開支購置、開辦、修建費用，節省行政管理費開支七十四億元。東北局機關在計算此次節約計劃時，首先澈底清查了機關倉庫現存物資，然後根據本機關的開支預算，『自己機關有的，就決不向國家領』。如：過去因嚴格掌握制度而逐月積纍汽油一部，此次計算節約計劃時，就決定汽油費由十月份開始三個月內全部不向國家報銷了；又如：衛生費、學習費、個人生活費等，也決定不從公家支領，由本機關自行解決。在購置方面，則盡可能的節儉使用倉庫現有物資，不足者，由內部各單位互相調劑。在開辦、修建費開支方面，一般修建工程如暖氣、門窗等，由本機關房產科工人負責修理，暖氣能燒起來，門窗不透風即可。（惠平）

旅大地區
超額完成公債認購 交欵已達五分之二

【旅大訊】旅大地區推銷本年下期生產建設折實公債，自十八日起，到二十三日止，僅六天的時間，完成任務百分之一百零二點八二，並隨時交欵，現全區交欵者已達百分之三十九點三三。此次旅大共推銷公債五十五萬分，工商業界發揮了高度的愛國主義精神，許多行業都超過認購計劃。大連市四十二個行業，在動員會上發起挑戰競賽，僅以十分鐘的時間結束了以行業爲單位的認購計劃，服裝業原來沒有任務，但該行業自動要求任務。結果大連市原計劃推銷五十萬分，實際完成了五十三萬四千二百八十八分，並已有百分之三十八的戶數將欵交齊。以行業爲單位將欵交齊的有電綫、貿易、金銀、糧食及西山區市場等。

東北師大學生及錦州機關職員
志願組援朝輸血隊

【長春訊】東北師範大學教、職員及學生爲用自己的血救治朝鮮人民軍受傷戰士所組織的志願輸血隊，參加者已達一千七百五十餘人。輸血隊員們已驗完血型。（師大通訊組）

【遼西訊】遼西省錦州市各機關、學校自動組織輸血隊，志願輸血給朝鮮人民軍受傷戰士。現已組織輸血隊的單位計有錦州市郵局、人民法院、稅務局、水利局及文化館，遼西省財政廳、農林廳、省委黨校、錦州市委會等。參加輸血人數爲七百五十人。錦市其他各機關的幹部也正紛紛組織中。（馬成德）

介紹榆樹縣正義村農民學校

·田祥·

榆樹縣正義村農民學校是由季節性的冬學發展成的。該村冬學是在一九四九年十月成立，冬學組織分爲集中班和炕頭學習小組。集中班是以能够脫身學習的農民爲對象，按文化程度與進步快慢分爲高、初兩班。炕頭小組是以有小孩不便集中學習的家庭婦女爲對象，以住處鄰近者三、五人組成。集中班以東北人民政府教育部編的農民文化課本爲主要教材，由群衆教師担任教導。炕頭小組由村小學學生担任小先生，教識字。在學習中以達到四會（會念、會寫、會講、會用）爲目的。由於領導的重視和農民體會到識字與自己生活密切的關聯，全村形成了群衆性的學習文化熱潮，共六百零七人參加了學習。今年三月，因農忙時期，即把冬學改爲農民學校，在春耕、夏鋤的農忙季節從未間斷學習。到今年秋收爲止，從前一字不識的積極學員，大部會看吉林日報和農民通俗讀物。如張淑媛已經會看『烟花女兒翻身記』和『說說唱唱』等書報。學習進度很慢的炕頭小組每個人也認識了五十到一百字。在學習中更湧現了出席全國勞動模範會議的東北學習模範張立珍，和榮獲吉林省文教廳『千字證明』（即認識一千字的證明書）的六十二名模範學員。

該村冬學發展的主要原因：共產黨員、青年團員和村幹部爲基幹學員，首先帶動自己家中的人上學，然後發動群衆性的掛鈎運動，規定每個基幹學員負責掛兩名自己的親友或熟悉的人參加學習，這樣哥哥帶動弟弟，小姪帶動嫂子，丈夫帶動妻子參加了冬學。之後，又對老年人的落後思想和青年人的錯誤認識進行了教育。如有的老太太認爲黑天下晚男女在一塊不好，阻止女兒或兒媳婦上冬學；思想頑固的王老棒子說：『不識字也吃飯』。村文教委員會便針對這種思想，召開了老年人會議和發動學員個別向家人進行說服教育，這樣原來不肯上冬學的王老棒子和郎叢氏的兩個女兒和兒媳婦都上了學。當群衆發動起來之後，爲了堅持學習文化的熱情，又學行了文化訴苦會，學員們紛紛追述了不識字的痛苦。如村幹部王海不會記賬，賠了四十萬元還憋悶了一場病。軍屬李淑貞丈夫來信不會看，找人寫信心裡的話不好意思說，而感到苦悶。最後都下了決心學習文化。

農民學校鞏固的方法主要是密切結合生產，適應生產情況，靈活的改變學習的方法。不但學習內容儘量結合農民生活，還配合生產忙閑，調整了學習的時間。冬季農閑時期，學習時間爲二、三小時，春耕時，白天長休息時間短，學習一小時，以複習爲主，夏鋤時，每星期只講二、三課，便學習小組與生產互助組結合爲一，在休息時間進行學習，使生產學習兩不誤。當一部份學員情緒低落時，農民學校又召開了學習回憶、訴苦會，堅定農民學員學習信心。此外，還通過測驗、獎勵、批評等方式不斷克服缺點，改正錯誤，鼓勵學員學習熱情。因此學員情緒始終熱烈，出席率一直保持了百分之七十五到九十。學習模範的事蹟層出不窮。如張立珍到那裡開會或工作懷裏總揣着文化課本，一有空閑就掏出來唸，躺在炕上在胸脯上劃字，吃飯時在桌子上劃字，不會的見人就問，一個字反覆練習，直到記住爲止；彭何氏作針線活時，把書放在膝蓋上，作一針看一個字；魏勤的生產小組下地時，鋤頭上掛着小黑板，到地頭上休息時便學起來；周秀蓮家的門框上、缸上、牆上都寫滿了不熟練的粉筆字。他們就這樣一直堅持着學習。

發動棉農踴躍繳納公糧棉

孔茂軒

東北的棉花播種面積，自全區解放以來，是逐年增加的。在一九四九年實際播種近十三萬垧，而今年實際已擴大播種到二十四萬多垧，已達到一九四三年播種面積的百分之一百五十六，超過了計劃數字，並且提高了棉產質量。

這一情況的出現，是與黨的正確政策、各級人民政府的組織領導分不開的。我們農業生產政策之一是獎勵與激發經濟作物的擴大，以保證國家工業原料的需要，保障農民的生產利益。爲此，政府曾經大力扶助棉農解決各種困難。如發放農貸，發放棉花種籽及殺害蟲藥品等等。在銷路上則特別給農民很多方便，在產棉區設置收購棉花棧和軋花廠。在價格的規定上較種一般糧穀收益爲大，並統一由國家規定了棉糧折合的適當比例。以激發廣大農民大量的種植棉花。在公糧徵收方面，爲了給棉農以方便，規定棉農可以棉花頂交公糧，不必賣了棉花再交公糧。這些都是爲國家與棉農利益着想的重大措施，並因而獲得廣大棉農的擁護。

爲了貫澈這一方針，東北人民政府曾在東北區公糧徵收暫行條例第十二條規定：『凡耕種棉花……等經濟作物之土地，應按相同的一般糧穀作物，評定常年應產量計徵。此外爲獎勵大豆、棉、蔴、烟草等之生產，另定徵收折合率優待之』。同時又在棉糧折合比率方面爲了使農民頂交時不致吃虧，特別在『東北區公糧徵收暫行條例實施細則』第十四條第五項規定：『如當地棉價高，糧價低（均指貿易部收購價），每斤棉花折合高糧數超過本折合率時，則改按實際折合數計算，以鼓勵農民多繳棉花』。這種規定既保證了國家徵棉任務之完成或超過，又能使得農民在折合上不致吃虧。各級政府及糧食局應廣泛向棉農宣傳，以便踴躍交納。舉例來說：政府規定每斤一等一級棉花折合高粱爲二十三斤，其棉價規定爲八八、〇〇〇元，每斤糧價按三、八〇〇元。如果在糧價高於三千八百元的地區則仍按每斤棉二十三斤糧食頂交，這樣農民是有便宜的。但在糧價抵於三千八百元的地區（如遼西某些縣份），政府又規定了照顧農民的辦法。假設當地實際糧價（購糧價）爲三、〇〇〇元，實際折合過來能頂二十九斤糧。所以在這種地區政府規定的折合則改按二十九斤糧折繳一斤一等一級的公糧棉，棉農並不受損失。

今年政府規定在產棉區特別是遼東、遼西等地區，要徵收相當數量的棉花，這些任務與接交問題前已由東北區糧食管理局和東北區花紗布公司公佈了聯合通知，並爲了節省人力物力及轉交紡織部門時方便起見，決定徵收的棉花一律交由花紗布公司組織接收。他們在許多地區都設立了接收站與扎花廠，進行接收公糧棉。這樣就要求我們各產棉地區的人民政府，大力進行組織動員工作，派定一定幹部，下鄉宣傳，組織農民多繳納棉花。宣傳政府獎勵棉花的政策，發動棉農們踴躍的向收花站頂繳。要使棉農知道：這是對國家、對自己都是有利的。在進行宣傳時必須結合目前反對美帝國主義侵略陰謀與反對美帝擴大侵略戰爭，充實國防力量的宣傳相結合，以發揚農民的愛國主義精神，並要揭穿一切匪特的破壞和造謠。以保證完成公糧棉的繳納任務，爭取超過任務而努力。

匪特馬敬安混入承德市機關 謀殺幹部不逞就擒正法

【熱河訊】熱河省承德市人民法院，本月十五日召集群衆大會，公開宣判進行破壞活動的特務馬敬安，該犯已經省人民政府批准處以死刑。該犯在蔣匪盤踞時，欺壓人民，搶掠民財，曾槍殺我革命幹部；匪軍潰敗後，積極網羅匪特殘部，造謠破壞，並混入我機關內部，企圖謀殺我革命幹部。似此反革命首要分子，實屬罪大惡極，難逃人民法網的。該犯的犯罪事實如下：

馬敬安又名馬日道，三十四歲，原籍浙江省鎮海縣人，日本北海道帝國大學農業部畢業。『八一五』後，結識了蔣匪地下軍女特務白紹芳後，就混入我錦州市府工作，經常掩護白等進行反人民的破壞活動。後又經白紹芳的哥哥白慕韓介紹，秘密加入了反動的國民黨組織。蔣匪侵佔錦州後，就搖身一變任錦州市南區國民黨區分部書記，大量發展黨羽，一九四六年三月被派到匪青年軍二零七師工作。一九四八年我軍解放錦州後，又混入我錦州市政府工作。去年二月調承德市離宮管理處，進行潛伏活動，工作中假裝進步，暗中大肆進行破壞活動，捏造謠言，擾亂人心。更操縱落後工人，鼓動職工不入股，公開的反對領導，強調分工，在去年『七一』阻礙工人到離宮菓園作工，並誹謗職工合作社是非法組織。又利用請客、喝酒、交朋友等手段拉攏工作幹部，爲其發展反動組織的對象。並指使壞分子偷省委的秘密文件，竊取省政府和省委負責首長的照片，並都按順序編了號碼，後又偷了一枝手槍，企圖暗殺省委某高級負責幹部，幸被發覺。去年十一月十五日公安局將該犯逮捕後，在其住處搜出作暗殺用的毒藥水一瓶，紅藥丸二十七粒，電刀一把和小型照像機三架，國民黨黨務工作要旨一本，匪首蔣介石一九四六年元旦講演原文四頁（油印）。今年九月轉市人民法院，經審訊，該犯雖百般狡辯，但因事實俱在，證據俱在，都一一招認。

熱河人民寫信贈日用品
慰問援朝志願部隊

【承德電】熱河省各人民團體及廣大人民、職工、學生等正紛紛寫信或捐獻日用品慰問赴朝參戰的我國人民志願部隊。該省農事試驗場承德分廠全體職工獻出東北幣八百九十餘萬元。平泉縣直屬機關幹部共獻出毛巾六百餘條，襪子五百八十雙，猪肉二千二百多斤，肥皂、牙刷等甚多。慰問信中，除對志願部隊致以崇高的敬意外，並表示竭盡全力支援他們。熱河省民主婦女聯合會的慰問信中稱：我們代表熱河省二百四十餘萬婦女，向你們致以親切的慰問，希望你們和朝鮮人民一道，在金日成將軍的領導下英勇殺敵，早日取得最後的勝利。我們在家鄉，決和男子一樣加緊生產建設，積極交納公糧，提高警惕，堅決消滅暗藏的奸特，做爲你們的後盾。灤平縣長山峪區農村的慰問信稱：你們以國際主義的精神，渡過鴨綠江，去實現我國人民志願的英雄行動，完全擁護。我們要做好以下幾件事情來支援你們：對你們家庭的困難，我們負責幫助解決；今年冬天就把包耕合同訂好，保證明年多打糧食，請你們安心在火綫上協同朝鮮兄弟殺敵立功吧。（朱成）

擁護二屆和大宣言 我代表團發表聲明

【新華社華沙廿四日電】出席第二屆世界保衛和平大會的中國代表團頃發表聲明如下：

第二屆世界保衛和平大會已經舉行，並且獲得了具有重大歷史意義的勝利。大會充分表現了所有善良人民保衛和平的決心及世界和平陣營的團結與鞏固。兩千多位代表們自由而廣泛地交換了關於保衛世界和平的意見，並且共同製訂了關於阻止戰爭與保衛和平的決議，這將使世界和平陣營更加擴大，而且強有力地保證和平必將擊敗戰爭。

中國人民堅決擁護第二屆世界保衛和平大會的宣言及致聯合國組織的呼籲書，並且堅決擁護大會關於禁止原子武器，普遍裁減各種軍備，禁止戰爭宣傳，加強與促進各國間經濟與文化交流及正確規定侵略定義的各項建議。中國人民願意在剛成立的世界保衛和平委員會的領導下進行工作，並願與其他各國人民更密切地團結起來，為制止戰爭保衛和平而鬥爭。

我們認為必須立即制止美國政府侵略朝鮮的戰爭，美國及其僕從國家的侵略軍必須立即全部撤離朝鮮，朝鮮問題應根據朝鮮人民的自由意志用和平方法解決。

我們認為：出席和平大會的大多數代表對於麥克阿瑟的譴責，生動地表明了全世界所有愛好和平的人民的共同意志。大會要求立即撤退台灣的美國侵略軍，是完全符合中國人民和世界人民的願望的。

唯有擁有四億七千五百萬人口的中華人民共和國的代表參加聯合國，這個國際組織才有可能執行其保衛世界和平與安全的崇高任務。

我們相信，經過這次大會，世界和平運動將進入新的階段。世界各國人民應當學習大會的精神，並且團結得像一個人一樣進行共同的鬥爭。和平必能擊敗戰爭。

【新華社華沙廿四日電】出席第二屆世界保衛和平大會的中國代表團，於大會閉幕後即將分別離開華沙。以郭沫若為首的八位代表，定二十三日赴布達佩斯參加慶祝匈牙利科學院成立一百週年紀念典禮。以廖承志為首的八位代表將赴奧京維也納參加世界民主青年聯盟會議。劉寧一將赴羅馬尼亞參加世界工聯執行局會議。章伯鈞即飛返北京。其餘代表將在波蘭作數日觀光後於二十六日赴莫斯科。

中朝人民發揚傳統國際友情 志願部隊與朝鮮人民融洽無間

【新華社朝鮮北部某地廿四日電】中國人民抗美援朝保家衛國志願部隊開入朝鮮，和朝鮮人民共同抗擊美帝國主義的侵略，使朝鮮人民異常興奮，相互之間洋溢着融洽無間的國際友情。公路綫上，到處可以看到自願參戰的朝鮮人民在送公糧，作嚮導，修補道路。當他們看到中國人民志願部隊時，許多人喊着不熟練的但是充滿了熱情而親切的中國話：『中國！毛澤東！』戰士們同樣歡樂地答以『朝鮮！金日成！』更有許多人在說着斯大林、毛澤東、金日成的名字時豎起了大拇指。常用鄙視的表情說到蔣介石、李承晚時則伸着小拇指並連說：『死拉，死拉的。』記者剛到達朝鮮某地時，一個礦工拿了酒一定要和我碰杯，並且說：『為了你們幫助朝鮮獨立統一，乾一杯吧！』我雖不能飲酒，但為偉大的反對共同敵人的鬥爭，就和他乾了滿滿的一杯，他才滿意的笑了起來。常常可看到中國人民志願部隊的戰士和朝鮮人民在一起熱烈地說着互相聽不懂的話。雖然語言不通，但國際主義的熱情依然從面部的表情，語言的腔調和爽朗的笑聲中表達出來。

某部經一夜行軍，天未明到達宿營地，戰士均在屋外露營。一位朝鮮的老太婆，她悄悄地出來，拿了許多草蓋在戰士身上。如果不是她們自己也沒有被子，祇是穿着單薄的衣服睡覺，她一定會把被子也蓋在我們戰士身上的。許多單位的駐地都發生過朝鮮人民堅持要殺雞給部隊吃，經多次婉謝後，老鄉們還是用大米燒了米湯送給戰士們喝。中國人民志願部隊秋毫無犯的優良紀律，使朝鮮人民到處讚揚。志願部隊所到之處，紛紛帮助朝鮮人民勞動，有的挑水，有的掃院子，有的帮助打稻子、玉米，也有的帮助挖防空洞。這更感動了朝鮮人民。天黑了，朝鮮人民就把燈點好送到屋裡給戰士；吃飯時，人們就送過菜去。某部打壞了一個瓦罐，臨走時用米賠償。有的老鄉就說：『噯，你們拿了去吧！吃飽了好打敵人。』經幾度解釋後，才肯收下。有的老鄉偷偷地殺了豬送給部隊吃。造成聯絡員（會說中朝兩種語言負責翻譯與人民聯系事宜）很大的困難。經多方解釋，才快快地拿回去。朝鮮人民軍指戰員見到中國人民志願部隊，更是如親兄弟般的熱愛。某部行軍時，忽然有一輛汽車從部隊後面飛駛向前。原來前面有一個岔路，朝鮮人民軍人員特地趕到前面指路。某部行軍時，驚醒了正在屋裡睡覺的朝鮮人民軍同志，他們來不及穿好衣服，就從屋子裡跑出來和戰士們握手歡笑。有一個更跑到部隊中間，兩臂抱着兩個戰士熱切地講着話，雖然戰士們都不懂，但是他還是要講。這樣一直送出很遠才回去。平時兩支兄弟部隊的人員相遇，總是首先互相行禮，然後一一握手。記者相信中朝兩國人民這種深厚的友誼，一定會保證反抗美帝國主義的勝利，並且一定會在這種共同鬥爭中更加發展加深。

上海市人民法院 判決武裝匪特案三起

主犯一十七名均執行槍決

【新華社上海廿四日電】上海市人民法院判決反革命武裝特務案三起。主犯李咸忠、程樹槐、朱俊泉、鄭浩西、鄭軍、蔣士衡、賓儀、郎子斌、王震、趙景祥、臧曼亞、葛谷光、葛尚材、程家楷、邵楓、陳亘福、薛禮傑十七名均判處死刑，經上海市軍管會批准，已於十五日執行槍決。

李匪咸忠案：首犯李咸忠原係蔣匪參謀人員，於上海解放前逃往舟山，在舟山受任匪『東南人民反共救國軍蘇浙皖邊區挺進總隊指揮官』。本年三月，復受毛匪森之命，率領匪徒，携電台、槍枝等潛入上海，並又先後派遣匪徒潛往蘇南宜興、丹陽等地組織特務武裝。程匪樹槐原係蔣匪軍團長，後為毛匪森委為匪『蘇浙皖邊區指揮』，督導李匪咸忠工作，程匪並委派前偽『江蘇省第一區保安副司令』賓匪儀為其『副指揮官』，共同陰謀組織太湖區特務武裝。朱匪俊泉係李匪咸忠之『參謀主任』，曾混入我公安機關，刺探軍情。鄭匪浩西原係我上海市人民政府公安局江寧分局組員，鄭匪軍原係我公安局看守所看守員，二人甘心附匪，背叛人民，與朱匪俊泉共同進行間諜活動。蔣匪士衡窩藏李匪等，並受任該匪組織『上海聯絡站站長』。以上七犯均屬怙惡不悛的反革命分子，各處死刑。同案犯胡匪慶雲等十二名，各按情節輕重，分別判處五年至十五年徒刑。

郎匪子斌案：首犯郎子斌係國民黨特務組織藍衣社出身，為匪『軍統』重要特務分子。上海解放前，任偽『交通警察總局』『上校督察』。上海解放後，受匪『軍統』特務組織命潛伏活動，與趙匪景祥、臧匪曼亞、葛匪谷光、王匪震等共同組織匪『國民革命反共救國軍』，由葛匪任『代總司令』，臧匪任『副司令』。郎匪則以匪『軍統』特務頭子吉匪章簡、黃匪珍吾二人『駐滬代表』的身份，在幕後策劃，妄圖在浙江義烏、東陽與嵊縣地區組織反革命武裝。趙匪景祥與王匪震均係匪『交警』和『軍統』分子，二人同受郎匪委為『義東嵊區副司令』。叛徒程家楷，於一九二七年大革命後叛變墮落，與王匪震勾結，進行反革命活動。葛匪尚材係奉賢不法地主，與郎匪等勾結，以其家掩護反革命分子活動。以上各犯均係該案首要分子，各處死刑。同案犯郎匪學齡等十一人，各判處十個月至十五年之徒刑。

邵匪楓案：首犯邵楓為『軍統』特務分子，上海解放後，任匪『國防部京滬杭人民反共自衛總隊副司令』，組織特務武裝。今年一月，該匪潛往舟山，復受毛匪森命，於三月間潛回上海，秘密建立電台，為美蔣搜集我軍政情報。陳匪亘福原係『軍統』特務分子，上海解放後曾向人民政府自首，後又復與邵匪勾結，並主動出資助邵匪建立電台。薛匪禮傑原係江蘇常州的惡霸分子，常州解放後潛來滬市，參加匪『國防部京滬杭人民反共自衛總隊』，担任『武（進）丹（陽）金（壇）指揮官』，該匪在滬召集會議，積極活動，發展人槍。以上三犯均怙惡不悛，各處死刑。同案犯談匪漢然及鄭匪國英，各按情節輕重判處四年至七年徒刑。

福建海防部隊 渡海解放菜嶼島

【新華社福州廿四日電】人民解放軍福建海防部隊於本月七日渡海解放東山島以東二十餘里的菜嶼島。殲滅島上殘匪『九龍縱隊長』兼『南（靖）漳（浦）雲（霄）詔（安）平（和）五縣指揮官』徐植卿，該匪參謀長王雄蘭等以下八十二名，繳獲武器、物資一部及汽船一艘，電台一部。

空中强盜陸上行兇 鄠縣人民控訴美寇

【新華社西安廿五日電】在蔣胡匪帮統治陝西的黑暗年月裡，備受美國空軍和美蔣殺人機關—『中美特別訓練班』凌辱殘害的鄠縣人民，對於美帝國主義將侵朝戰火擴展至我國邊境的侵略行為，表示極度的憤慨，他們以親身的遭遇，控訴美國强盜的滔天罪行。

自一九四五年六月美國空軍陳納德所率領的第十四航空隊落足該縣機場後，機場周圍的崔村、小寨、洪洞庵、北福等十多個村莊，就變成了人間地獄。鄠嶺區李廷華控訴說：那些美國强盜一下飛機，不是酗酒，便是找女人。僅機場周圍的村子裡，六個多月中就先後發生了十一起美軍强姦中國婦女的事件。東寧强村李銀娃的老婆，在一九四五年十一月被美國强盜輪姦死了。洪洞庵村兩個十六歲的小姑娘正在地裡挖菜，被一群美國强盜强抓到機場營房裡蹂躪了一夜，第二天被推出機場時，連衣服全被剝光。這些被侮辱的農村婦女，在國民黨的統治下無處控訴，只好壓抑着怨憤，暗自痛苦地生活着。崔村一個三十多歲的婦女，被侮辱後就含羞地投井自殺了。

美國强盜任意地打罵機場附近村莊的農民，成為極經常的事情。北福村郭維杰在耕地時，因跨過了機場幾步，即被美軍抓去打得遍體鱗傷，村民們化了幾百萬偽法幣的活動費，才把他用鋪板抬回來。北福村農民史金豆被美兵無故打死後，只給了一條小猪作為賠償。野蠻的美軍，還像野猪一樣地蹧踏農民的莊稼。他們成群結隊地用手槍射擊田裏即將收割的包谷，練習打靶；機場附近的河裏經常漂流着一層層被打得稀爛的包谷棒。附近的麥苗一片片地被吉普車壓壞。不管是不是農忙季節，美軍强騎上農民的牲口，到終南山去打獵取樂，還逼迫農民給他們挑背獵物。

當地人民更不會忘記這群野獸撤離時的慘象，一九四五年十一月，美軍將飛機場上的汽車、彈藥，以及和從農民那裏强借來的傢俱，一起都澆上汽油燃燒。彈藥爆炸，流彈四飛，使附近農民不敢下田耕作，因而影響了冬麥的及時播種。更毒辣的是，他們臨走時暗暗將許多炸彈、砲彈及信管散佈在農田裏，傷害農民。據統計，僅鄠嶺區十多個村就被炸死二人，炸傷十二人。洪洞庵村貧農張永安的老婆哭訴美軍埋下的炸彈炸死她十二歲的兒子說：『我的忍娃前年（一九四八年）臘月初十，在地裏拾柴，踏上了美軍埋下的炸彈，炸的忍娃成了肉塊。』這位四十五歲的母親，由於想念兒子竟把眼睛也哭壞了。

在鄠縣東北二十華里的牛東鋪，曾經是美國帝國主義和國民黨特務頭子戴笠合辦的殺人機關—『中美特別訓練班』的所在地。在這裏，美國强盜不僅帮助蔣胡匪帮製造了大批特務劊子手，而且殺害了大批進步青年和共產黨員。從一九四五年八月起，國民黨特務就把西安等地逮捕的愛國志士，用布蒙上眼睛，或裝進蔴袋裏，送到牛東鋪美蔣集中營內，嚴刑拷打後，再秘密殺死。牛東鋪解放後，就挖出了大批被慘殺的屍體和人骨。

鄠縣人民對於美國强盜的這種種罪行，無不恨之入骨。被美國炸彈炸死了弟弟的洪洞庵民兵隊長張雙龍說：『我一定要替我弟弟和被侮辱了的姐妹們報仇，我們永遠忘不了這仇恨！』該縣人民聽到中國人民志願部隊抗美援朝的消息後，興奮地說：『報仇的機會到了！』

政務院第六十次會議

通過李維漢關於各民族代表團來京參加國慶節大會的報告

【新華社北京廿四日電】中央人民政府政務院今日下午三時半舉行第六十次政務會議，討論並通過了民族事務委員會主任委員李維漢關於各民族代表應邀到北京參加第一屆國慶節慶祝大會的報告。會議通過任命案和提請中央人民政府委員會批准任命案數起。

國民黨政治僵屍又提誹謗案 馬立克堅主否決非法提案

指出：威脅中國領土完整並破壞其主權的正是美國

【新華社北京二十五日電】綜合塔斯社紐約訊：聯合國大會政治委員會，於十一月二十一日開始討論美英多數不顧蘇聯及人民民主國家反對而非法列入本屆大會議程的國民黨的所謂『控蘇案』。這一提案誣告『蘇聯違反一九四五年八月十四日中蘇友好同盟條約及聯合國憲章，威脅中國政治獨立與領土完整及遠東和平』。在美國操縱下，這誣告案曾在去年聯合國第四屆大會上列入議程，當時並通過決議，將整個問題提交非法的『小型聯大』『研究』。

在會議開始時，國民黨集團代表蔣廷黻惡毒地誹謗蘇聯與中華人民共和國。但他在詳解其誹謗誣告時，沒有提出任何值得注意的事實。他又提出一個提案，要大會任命『聯合國調查團』，以『取得』與國民黨誣告有關的『情報和事實』，並向『下屆大會提出報告』。不難看出，這個提案的目的是要以人為的手段把國民黨誣告案在大會上保持下去。

美國代表杜勒斯發言支持國民黨分子的提案。他說：美國代表團認為這個提案將協助聯合國『獲得關於中國確實情況的事實』。杜勒斯無禮地歪曲和捏造業所週知的事實，誹謗蘇聯的外交政策，並企圖證明蘇聯並未履行它的國際義務。

蘇聯代表馬立克發言。他强調指出，蘇聯代表團在聯合國第四屆大會上就已經揭穿了國民黨的訟棍伎倆的本相。他們力圖迷惑世界，使世界相信國民黨政權是由於外國的干涉而垮台，而不是由於這一政權完全破產而為中國人民所推翻。

馬立克說：國民黨的控訴是以謊言和對於事實的歪曲為根據的。這首先適用於他們挑釁的企圖，硬說蘇聯希望使中國東北的經濟從屬於蘇聯的經濟。馬立克提醒政治委員會注意蘇聯與中華人民共和國在一九五〇年二月十四日達成的關於在中國長春鐵路及其一切財產、海軍基地旅順口地區的設備等移交中國人民政府的協議，並以此證明國民黨的這種企圖是極端荒謬的。馬立克又詳細論到國民黨『控訴』案中硬說蘇聯曾以武器供給中國人民解放軍的說法。馬立克引用國民黨代表的自白與衆所週知的美國國務院『白皮書』中所提供的材料，證明中國人民解放軍曾用繳獲來的美國運給國民黨集團的武器作戰。馬立克拿出中國人民解放軍在與國民黨分子作戰中所繳獲的美國武器的照片作為證明。

馬立克繼稱：國民黨『控訴』案中關於蘇聯威脅中國政治獨立與領土完整的讕言，都是不符合實際情况的；對中國的政治獨立與領土完整的威脅是存在的，但這種威脅不是來自蘇聯，而是來自美國的壟斷資本家。大家都知道，在中國人民與反動集團進行鬪爭的許多年月裏，美國政府始終支持，而且現在仍在支持中國的反動勢力，供給他們以金錢和武器。馬立克追述事實說：根據可靠的材料，美國總共援助蔣介石五十億美元以上。美國武裝部隊大規模空運和海運國民黨軍隊，從而直接參加了國民黨軍反對人民解放運動的鬪爭。美國壟斷資本家這樣干涉中國內政，乃是對中國的政治獨立和領土完整的公開威脅。馬立克並指出：目前威脅中國領土完整並破壞其主權的正是美國，這從杜魯門關於台灣的命令，從美國飛機侵犯中國領空，從非法搜查中國的商船等等就可以看得出來。

馬立克接着說：反人民的國民黨反動政權，遭到了失敗，因為它激起了中國大多數人民的憤怒，蘇聯代表團堅決主張否決國民黨的『控訴』案，認為它毫無任何道義上、政治上或法律上的根據，而且純粹是挑釁誹謗。

馬立克隨後譏笑美國代表杜勒斯的一種說法：硬說亞洲各國人民為自由與獨立而鬪爭，乃是奉某種外來的訓令而行事。馬立克說：所謂輸出革命到其他國家的這種誹謗讕言，正是美國壟斷資本家所需要的，其目的只是掩飾他們的侵略意圖，掩飾他們對亞洲和殖民地國家人民的陰謀。

叙利亞代表堅決反對建立國民黨分子所建議的調查團，認為聯合國已經建立的這類無所事事的機構已經太多了。他主張將材料都提交國際法院。埃及、秘魯和英國代表也反對建立這種『調查團』。

蘇聯代表馬立克再度發言，强調指出關於設立調查團的建議，不論其組織成分怎樣，是和國民黨『控訴』案本身一樣的無恥與不合理。他堅決反對把目前討論的問題提交國際法院。馬立克引用國際法院規約第三十六條證明：國際法院沒有資格審查國民黨的『控訴』案，因為在這個案情中沒有爭端可言。馬立克說，某一個破了產而且被人民趕跑了的政治集團，竟試圖誹謗一個主權國家。那裏有自尊的主權國家會同意把這種荒謬的案件提交國際法院呢？馬立克指出：向國際法院上訴是談不到的，而且沒有任何理由設立一個調查團來研究國民黨的毫無根據的誹謗。

渝市工商業界控訴美帝經濟侵略

【新華社重慶廿五日電】重慶市工商業界控訴美國經濟侵略對我民族工業的摧殘。

據統計，在抗日戰爭勝利後一年內，重慶中、小工廠倒閉了百分之八十，重慶工業協會所屬工廠停工者達三分之二。抗戰時由南京、上海等地遷來四川的三百九十家工廠，僅剩下二十家。渝鑫鋼鐵廠經理李志親提到那時鋼鐵業紛紛關廠停工的情況時激憤地說：『美製板、角鐵等源源湧來，而那時的國民黨反動政府卻發出「西南工業落後，不堪扶植」的論調，把我們一腳踢開。各廠的訂貨都全部解除，使得重慶四百餘家鋼鐵機器業除了幾架官辦的軍火工業外，幾乎全部垮台。規模較大的渝鑫鋼鐵廠、中國製鋼公司、中國興業公司等，都先後減產或關閉。』重慶牛奶場經理陳叔敬說：『當時重慶的奶粉市場為美製克寧奶粉所獨佔，使重慶牛奶業三分之二的出產賣不出去，大家只有宰殺奶牛賣牛皮度日，只我一家先後就殺了四十多頭。』

由於美國的經濟侵略，各種小型工業及手工業受害最深。重慶市製革業四百六十七家，在抗戰勝利後就倒閉了三百三十七家。牙刷業同業公會理事長叙述該業當時的情況：美製玻璃牙刷像潮水一樣地湧來，迫使我們由月產七萬打降至八千打。當時我們曾向國民黨政府主管部門請求救濟，得到的回答卻是：『早關門也好，免得將來麻煩。』

美國的傾銷政策是無微不至的，如紙張不僅有大量的道林紙、打字紙、拷貝紙，而且連手紙也都運來了。西南幾家較大的紙廠，如成都的建國紙廠，重慶的華西紙廠和溥泉造紙廠等，都是這時倒閉的。溥泉造紙廠經理汪溥泉講述他的紙廠被迫停工的經過稱：溥泉紙廠的捲煙紙曾經暢銷西南，在被美貨侵佔了市場以後，我們又把貨物運到西北，但不久美貨又跟踪而至，最後只好停工。

其他如針織、捲烟等業，也紛紛控訴由於美貨控制市場而遭到的破產倒閉的災難。

重慶市工商業界在對美國經濟侵略的控訴中提到：還在抗戰時期，美國就開始打擊大後方的工商業。那時在賓國的國民黨政府內，成立了以美國人納爾遜為顧問的『戰時生產局』，實際上，這個所謂生產局，就是美國絞殺我國民族工商業的罪惡機構。許多工商業家們表示：中國的工商業界不應該忘記這些慘痛的經歷和教訓，應該以實際行動堅決對美帝國主義進行鬪爭。全市工商業界現正以行業為單位舉行抗美援朝座談會，進行時事學習，並簽訂愛國公約。

京津滬等地醫務工作者 組成醫療隊赴朝

【新華社北京二十四日電】北京、天津、上海等地醫務工作者，熱烈響應抗美援朝運動，紛紛自動組成志願赴朝醫療手術隊，即將分別前往朝鮮前線服務。

北京醫務工作者已經組成抗美援朝志願手術隊，共八十餘人，有中央人民醫院、華北人民醫院、北京大學醫學院等單位的醫師、護士及其他工作人員參加。參加手術隊的北大醫學院陳景雲教授在美國强盜飛機炸傷東北臨江車站司機徐國臣後，曾寫了一封信給徐國臣說：『我聽說你的左手被打傷了，非常憤怒。我願意替你醫治，讓它恢復成一隻好手，能做一切工作，向美國强盜報仇！』這次他光榮地參加了手術隊，並保證要盡一切力量勝利地完成任務。

天津市醫務工作者組織的『天津市抗美援朝志願醫療隊第一大隊』，已在二十二日成立，隊員共七十五人，隊長為葛福恩，副隊長為李盛禮。該隊手術隊包括胸部外科、骨外科、普通外科三組，各組都有專門的醫師和護士多人。為了解決戰地臨時需要，該隊並設有兩個預備組工作。天津醫務工作者志願報名參加抗美援朝醫療隊工作和輸血隊的總人數已近五百人。

上海軍醫大學師生，志願組織了一個五十人的手術隊，由著名的模範醫務工作者李藍丁率領，已於十八日乘車離滬前往朝鮮前綫工作。上海軍醫大學骨骼科代主任顧城泉、外科主治醫師張忠等都參加手術隊。在該校師生的盛大歡送會上，李藍丁、顧城泉都表示要堅決學習白求恩大夫的偉大國際主義和愛護傷員的精神，以實際行動來擊敗美國强盜的侵略行為。

此外，張家口察蒙鼠疫防治所等單位的醫務工作者百餘人，也自動組織了志願醫療隊，準備去朝鮮前綫工作。

越南軍事局勢

『越南之聲』廣播

【新華社北京二十五日電】據越南通訊社二十日訊：『越南之聲』電台綜述越南軍事局勢稱：到本月初為止的六週中，越南人民軍曾在高平、諒山地區獲得重大勝利，殲滅法軍精銳九個營，並在其他各戰綫對法國殖民軍展開攻擊。在這期間，人民軍解放四個省會（高平、諒山、老開、和平），十八個重要城市和三十四個集鎮。

在老開、河江戰區，人民軍在九月二十日至十月一日間拔除了十個法軍據點，計有柏溪、胡清、邦廣、南都、新沙培、南溪、老州、沙馬開、中部、黃樹菲。由於人民軍的壓力，法軍於十一月二日退出老開。在河內西南，法軍於本月初被迫撤出和平省會及和平與為邦間的外圍據點。

在越北一帶，人民武裝不斷襲擊法軍的交通綫，截擊下鄉搶劫的法軍。到十月二日為止的兩週中，襲擊法軍四百名，擊沉法軍內河船隻及汽艇各一艘，擊毀卡車五輛，繳獲登陸艇八艘等。人民武裝並在北江、北寧二省摧毀了五十三個偽行政機構。

在紅河流域的山西、河南等七省，人民軍在九月中旬至十一月上旬，拔除法軍據點十八處。

在中越北部，人民軍十月二十六日在順化以北襲擊法軍火車一列，破壞車廂十五節。在中越南部，人民軍在九月間拔除法軍據點五處，破壞火車四列，並曾於十月一日突襲土倫港。在南越，人民軍在十月間進攻西貢以北守油沒省與邊和省的法軍據點，擊毀裝甲車、卡車五輛，並破壞西貢與祿寧間的路軌數處。

社會服務

本報各地讀報小組 積極學習時事宣傳時事

在居民小組會上 積極的講解時事

編輯同志：

美帝國主義，瘋狂的侵略朝鮮，並企圖進一步侵犯我們東北，想破壞我們的幸福生活。為了保衛我們的好日子，為了使群衆認清美帝國主義的侵略野心，並積極的行動起來去消滅侵略者，我們小組決心加強時事學習和展開時事宣傳。

我們小組原訂的學習時間每天為三十分鐘，現在為了加強時事學習，又延長為一點鐘。現在每天晚間五點鐘時，我們就到一起，首先由組長給讀報紙上的重要消息和言論（特別着重時事方面的），繼而進行討論，把討論的問題弄清楚後，即寫在自己的筆記本上，以備隨時翻閱。經這樣學習後，使我們充分的認識到：美帝國主義的侵朝戰爭一定要遭到失敗，認清美帝國主義是紙老虎，而和平民主陣營的實力强大。特別是我們看了十月廿五日和廿七日東北日報上刊載的『破產了的「空軍制勝」論』和『原子彈不能決定戰爭的勝負』這兩篇文章後，消除了我們自己以前認為『空軍能制勝』的錯誤認識，並進一步認清了原子彈是不能決定戰爭的勝負的。

這樣，我們自己提高認識後，繼而就在居民小組會和識字班上講解以及通過平時漫談、黑板報等方法，向周圍群衆進行廣泛的宣傳。我們這一宣傳工作，是獲得了一些收效的。如村勞模崔三鴉聽我們講了侵朝美軍向我東北邊境進犯，我們應起來抗美援朝保家衛國這個道理後，他跳起來憤怒的說：『美國鬼子膽敢來侵犯我們，那前方需要民伕一定有我一份！』五十多歲的老農民王虎順說：『日本鬼子和國民黨統治時，要出荷、抓勞工、打人罵人、加上地主剝削……閙的我們吃不上、穿不上！共產黨來了，領導我們翻了身，分得了土地，有飯吃，有衣穿了！剛得好了，又出來個美國鬼子，想來踩躪我們，為了使我們的好日子能長久的過下去，我們一定要去打死這個强盜！』接着，女勞模王鳳珍說：『美帝國主義要來破壞我們的好日子！我一定要學習女英雄郭俊卿那樣，奔赴抗美的前綫，消滅侵略者！』在居民小組會上，經我們宣傳講解後，群衆都紛紛表示：『要把仇恨變成力量，決心早打場，繳好公糧，增强我們的國防力量，消滅美帝國主義！』

我們還在繼續進行宣傳。

龍江縣第十一區小五福瑪村楊玉田讀報小組

讀報小組組員們 當了宣傳鼓動員

編輯同志：

茲將我們讀報小組最近的情況簡單的告訴你們：

我們小組現在每天的讀報時間為一個半鐘頭，大家的學習情緒很高，組長也抓的很緊。當美帝國主義瘋狂的侵略朝鮮，並將侵略戰火燒向我國的東北邊境的今天，我們讀報小組除自己積極學習時事外，更進一步深入到群衆中去進行時事宣傳。因為我們學習了報紙，使我們知道了全國人民現在都應積極的行動起來，去抗美援朝保家衛國；因而也就知道了時事宣傳的重要性。所以全組同志都自動的報名，自願搞宣傳鼓動員工作；後來，縣委根據每個人的業務繁簡情況批准了九名。這被批准的九名同志，即在業餘時間積極的進行時事宣傳工作。為了全組能更好的進行時事宣傳工作，我們，又會開了一次讀報小組會，根據宣傳員的質量不同，又進行了適當的配備，具體的分了工，一部份在本單位搞時事學習和宣傳，一部份到附近的居民中去進行時事宣傳。我們的宣傳提綱，一方面是由縣委宣傳部統一發給，另一方面就是根據報紙上的言論。最近幾天，我組把報紙上『抗美援朝保家衛國』的文章作為主要的宣傳材料，也是宣傳的中心。十一月六日東北日報刊載的『怎樣認識美國？』一文，我們正在進行學習討論，準備自己搞通以後，就到群衆中去講解宣傳。

我組成立不久，對宣傳工作缺乏經驗，但大家的積極性很大，都下決心要搞好這一工作，決心將讀報小組變為宣傳小組。

綏化縣人民政府公糧倉庫王福昇讀報小組

發動全校師生 進入讀報熱潮

編輯同志：

我們讀報小組最近根據形勢的需要，加強了時事宣傳工作。茲將我們的宣傳方法介紹如下：

第一、利用黑板報來進行時事宣傳。我們三個小組共搞了三塊黑板報，在校院內放兩塊，在校門外放一塊。其中一塊是專介紹國內外重要新聞的，一塊是介紹東北日報『社會服務』欄內的重要材料，一塊是介紹時事學習材料（時事問答等資料）。每次登出時，很多同學和教員們都爭先恐後的去看。如向西藏大進軍的捷報登出後，都馬上就轟動了全校；同時，同學們又能把這些消息帶到自己的家庭去。校外的那塊黑板報，也經常的有很多群衆在那裡看。我們還畫了些朝鮮戰爭的形勢圖，以幫助群衆來了解朝鮮戰爭的形勢。

第二、各科教學，都適當的結合時事宣傳。因為我們教員事先能很好的學習報紙，所以在講課時也感覺材料充實，並有根據，打消了不敢說的毛病。另外，我們還利用課餘時間給學生重點的講解時事和介紹報紙的重要內容，以提高他們的認識，他們也都很感興趣，並因而促使他們自己也組織了十幾個讀報小組，在每天課後都閱讀報紙，學習時事。

第三、每個讀報組員，都利用休息時間積極的給同事介紹時事學習材料和講解時事（主要是講自己從報紙上看到的）。同事們都感覺這對他們的帮助很大。現在有很多同事，都參加到我們讀報小組裡來學習時事。因而，就掀起了一個全校的讀報熱潮，發動起全校師生學習時事。

瀋陽市立皇姑區沙子溝完小丁作民、潘淑陶、史進東讀報小組

我們向學生宣傳 學生向家長宣傳

編輯同志：

為了使群衆認清目前的時局形勢，並積極的起來抗美援朝保家衛國，我們小組正在積極的進行時事宣傳。

因我們這個讀報小組係由教員組成的，所以我們經常的宣傳對象就是學生和學校附近的居民。我們每天讀報後，就將報紙的重要內容對學生講解宣傳。並經常通過學生搜集他們家長及一般群衆對時局形勢的疑問和反映，我們就針對這些問題先對學生講解，再通過學生告訴其家長及一般群衆。如前幾天我們搜集到了有部份群衆認為『美帝國主義侵略朝鮮與我們中國無關』這一反映後，就根據十一月四日東北日報『社會服務』欄中『美帝國主義侵略朝鮮和侵略中國是不是一件事情？』一文，對這些群衆進行了講解，使他們認清了美帝國主義侵略朝鮮和侵略中國是一件事情，因而我們對美帝的這一侵略不能置之不理，為了保家衛國，就應去抗美援朝。

為了今後能進一步作好宣傳工作，希你們多介紹一些關於這方面的經驗。

西豐縣一區鴻志小學校何世延讀報小組

學了兩篇文章 做了三次宣傳

編輯同志：

我們小組學習了本月五日東北日報上刊載的『中國各民主黨派發表宣言』一文和『抗美援朝保家衛國』的社論後，就向周圍群衆廣泛的作了三次宣傳，使他們都認清了敵人的侵略野心，知道了應積極的行動起來，都紛紛的表示決心：決不讓美國鬼子來侵略我們，我們不願當第二次亡國奴了！我們能行風的就行風，能行雨的就行雨！能到抗美最前綫去拿槍直接殺敵人的，就到前方，不能到最前綫的就在後方積極生產，積極支援我們抗美援朝的志願部隊。現在他們都在積極的獻納乾菜，準備送給抗美援朝志願部隊的戰士們吃。

齊北線富海站魏慰然讀報小組

吸收居民互助組長讀報 互助組長再向居民宣傳

編輯同志：

我們自美帝國主義發動侵略朝鮮戰爭以來，我們小組便加強了時事學習和時事宣傳工作。在每天晚間六點到八點半鐘這個時間內，如沒有特殊事情，我們就學習報紙、學習時事。除了本組組員參加外，並發動我們戶口區內的各互助組長參加，他們學習後，又回去向他們管內居民講解。另外，我們還搞了一塊黑板報，每隔三天出一次，並選出了兩名組員，介紹國際國內的大事。我們就通過這些辦法，提高了周圍群衆對時事形勢的認識，特別是認清了美帝國主義瘋狂的侵略野心，知道了我們中國人民在日本帝國主義和國民黨時所遭受的亡國奴痛苦。組長宋玉山說：『偽滿十四年所遭受的痛苦，我們還記得很清楚！我們絕不能讓美國鬼子再來統治我們！』我們全組同志，已下決心要做好時事宣傳工作，並要揭發和粉碎各種謠言。

長春市勝利區東北銀行胡同朱殿甲讀報小組

生活

第五十九期

杜爾根村消費合作社

達尼林作

在杜爾根村的中心街上有三座商店：食品店，日用品店，文具——書籍店。常有許多載貨的汽車和馬車到這裡來，它們由集體農莊和副業場運來各種新鮮時季節產品如菓果、黃瓜、蔬菜之類；由阿爾瑪——阿金城和區的首邑依斯運來地方的、共和國和聯盟的工業產品。商店的交易很興隆。可以看到許多心滿意足的買主們挾着紙包濶步地從店裡走出來。

在商店的區額上寫着：『杜爾根村消費合作社』。合作社是非常富足的，它除了在五所初等和中等學校、師範學校、農業機師農業技師助手學校裡設有商店，喫茶室，理髮室，餐廳以外還在集體農莊工作班的作業現場的宿舍裡設有二十多個賣店。鄉村消費合作社有八個賣店在遼遠的山地一帶做生意，在該地有『列寧』和『鮑黎特奧特吉列茨』兩集體農莊的牧畜場『讓那，達拉波』。該消費合作社的商業企業的貿易額是可使城市裡的某些大商店爲之羨慕不止的：在一九五〇年三月間它的貿易額竟達到了五十五萬四千盧布，四月間爲五十八萬八千四百盧布，五月間爲六十八萬八千盧布而在六月間則達到七十萬盧布。

鄉村的居民，集體農莊莊員，蘇維埃機關的職員，地方工業企業的工人——乃是鄉村消費合作社的股東及共收入的主人。其全部股東數達一千五百四十八人。

該消費合作社的資金乃是由杜爾根村最初搞起消費合作社的股東們湊成的。每一加入消費合作社的人，同意它的章程後就須交付入社費三個盧布和入股費五十盧布。當一九二二年合作社初告創立的時候，股東並不多，只有一百一十人，而股票的基金祇有五千五百盧布。消費合作社那時祇有一處商店，但是它很快地就在廣大居民群眾間，建立了威信——在消費合作社的商店中一切商品的價格比較當時尚有許多投機者的市場的價格便宜得多。尤其在合作社商店裡所販賣的商品其質量也是比較優良的。買主們可以安心，因爲這裡沒有人用欺騙，錯賬，掉秤這些花招來對待他們，所出售的全是一些良質的貨品。此後數年間，鄉村消費合作社的事業已日漸擴大了。由於用自己所出產的農產品供給消費者群眾，由於商品價格的誠實無欺，終於在鄉村消費合作社的交易網中驅逐了從來祇是由居民方面盤制取利的投機者。到最近期間，杜爾根村消費合作社的股票基金已達到二十五萬盧布。它擁有各式各樣的商品類別，是足以滿足集體農莊莊員和一切勞動者的日益增長的需要。並能切實促進鄉村居民生活水準的提高與繁榮。

鄉村消費合作社的股東們規定有很大的權利。他們可以參與利潤的分配，利用優先權可以獲得出產不多的精美貨品。

股東全體會議是鄉村消費合作社的最高行政機關。在會議上討論和批准自己的鄉村消費合作社的章程，用無記名投票每兩年選舉行政組織的主席和四名消費合作社行政上的理事並同樣選出審查委員會委員——主席和兩名幹事。

行政方面在這杜爾根村爲數達一百五十人的全權股東代表會議上有系統地報告關於自己的業務活動。

鄉村消費合作社的商店和其他商業的許多工作是在群眾的不斷的監督下進行的。這種監督交由全權股東會議所選舉的零售店委員會和社會供給委員會每日負責執行。零售店委員會委員監督商品收發的準確與否，嚴格地監視着鄉村消費合作社也不容許有販賣惡質的商品，錯賬，掉秤，欺騙等行爲。同時對於必需的各種季節產品的不斷收受也是同樣加以監督的。

審查委員會和零售店委員會特別注意的，就是鄉村消費合作社的行政對於執行股東全體會議的囑託的檢查。在本年度根據股東們共同的請求，行政方面會在股東全權代表會議上按個別囑託的事項以及有確實成績的各項問題做了兩次報告。考慮過股東們的批評性意見後，行政方面很快地就在山地裏開設了供應畜產品的新賣店，同時又在杜爾根村裏開設了很舒適的茶廳。這茶廳的每天菜單裏備有五至八種的湯菜和十至十二種的熱菜以及各式各樣的涼菜和清涼飲料。『當我想用美味的民族的佳肴招待自己的客人時』，鄉村消費合作社股東，『列寧集體農莊』的莊員阿斯滿說，『我就領他們到消費合作社的茶廳裏去。那裡烹調的非常迅速而且味道極美。他們親切留意地招待着並且每個菜的價碼都是非常便宜的。在茶廳裏面我們可以聽音樂，在那裡一向都是備有許多新出的報章和雜誌。』

鄉村消費合作社的行政方面研究消費者的日益增長的需要來進行工作，研究出那種爲大多數所需要的貨品的特殊意義。鄉村消費合作社行政上的主席，合作社最老的和富有經驗的工作者之一素特尼果夫和他的助理有三十五年勞動經歷的布拉巴耶夫以及普通行政人員卡查赫共和國最高蘇維埃代表，機器拖拉機站的管理員烏拉吉米諾夫，直接處理這些問題。他們會由行政方面散發必要的表冊對消費者進行調查工作時。『您想在這鄉村消費合作社的商店中買到什麼樣時新物品呢？』『對改進鄉村消費合作社今後的工作方面，您有什麼建議？』在這些所調查的問題上行政方面收到了許許多多的回信。

『我是拖拉機手』莫霞金・謝爾蓋耶在回信這樣寫道，『我每月平均所得的工資在一千五百盧布以上。我的愛人瑪黎亞在鮑黎特奧特吉列茨』集體農莊工作。光是因爲久別克種煙葉栽培計劃的超額完成，她的工資上就增加了四千五百盧布。她在勞勤日裡所得到的穀物，蔬菜和其他農產品約有三噸。同時：我們的園地收入也不在少數。所有我們的隣人們，機器拖拉機站工作人員們和集體農莊莊員們，也同樣過着富裕生活，我很希望能在咱們消費合作社中買到無線電和摩托脚踏車。』

『我想給我的小孩們購置一架鋼琴』鄉村的醫生維爾森娜這樣寫道。

我很希望在鄉村消費合作社的商店中能得到家庭的藏書。我附送上農學的、文藝的和政治的書籍目錄，我深願能够滿足我的希望。『這是鄉村消費合作社女股東，列寧集體農莊耕作班班長吉摩尼娜・安娜的要求。

行政方面非常慎重地研究了在調查表上的每一回答並採取了滿足消費者願望的許多必要措施。拖拉機手莫霞金和他的同志捨什聶夫以及其他的鄉村居民們都在自己的鄉村商店內買到了摩托脚踏車，無線電和其他從前要人們親身到城裡去買的一些貨品。維爾森娜醫生和某些集體農莊莊員們在鄉村消費合作社買到了最精緻的鋼琴。在書店裡僅本年的五六兩個月裡賣出的書籍和小冊子就達到一萬五千部。女集體農莊莊員吉摩尼娜・安娜的願望也實現了，她現在已有了藏有三百種書籍的自己的圖書室，其中有列寧和斯大林的文集以及普式庚、果戈里、屠格涅夫、聶克拉索夫、柴霍夫、高爾基這些俄國古典作家的作品和現代蘇維埃作家所寫的有關農業技術問題的一些著述。鄉村消費合作社的商店管理人員力謀充分滿足買主們的需求，經常去到阿爾瑪——阿金去商談有關購自莫斯科和共和國出版局的書籍中分配給杜爾根村部數問題。

杜爾根村居民的生活水平由於共產黨和蘇維埃政府的不斷關懷已蒸蒸日上。履行了偉大的人民領袖斯大林同志的指示，國家的輕工業和食品工業不斷地增加生產和擴展着大衆必需品的種類，並且可以從這點上確切地反映出杜爾根村和其他成千上萬個鄉村消費合作社的工作情況。由於一九五〇年一月間聯共中央和蘇聯部長會議所頒佈的減低物價的決定以後，鄉村居民的購買力急劇地增加了。杜爾根村消費合作社在一九五〇年下半年所賣出的絲織品和毛織品比一九四九年的上半年超過百分之三十五，鞋超過百分之四十一以上，大衣超過百分之三十七，摩托脚踏車，自行車，無線電超過百分之百以上。

杜爾根村的買主們由於物價的低廉節省了很多錢。例如，在三月間由所買的各種物品的價格中所獲得的利益爲十一萬一千盧布，而在四月間爲十萬七千七百盧布，在五月間爲十一萬六千七百盧布，在七月間約達十二萬盧布。這樣看來由於物價降低的結果，就以這一個鄉村的買主們僅在四個月裡就節省了超過四十五萬盧布。關於改善人民的一般富裕生活的斯大林式關懷的實際結果就是這樣的。

股東們好多是由鄉村消費合作社的貿易額的增加裡面獲得了利潤。根據章程規定，消費合作社的總利潤的百分之二十須提出做爲股東的利潤。這些資金他們本着一致的決議把它轉用在文化啓蒙工作的改善和用在合作社的社址，商店和其他企業的修建上。這是無疑地勢必導向物質富裕的生活的進一步提高和股東大衆們與鄉村全體勞動者的文化水平的提高。

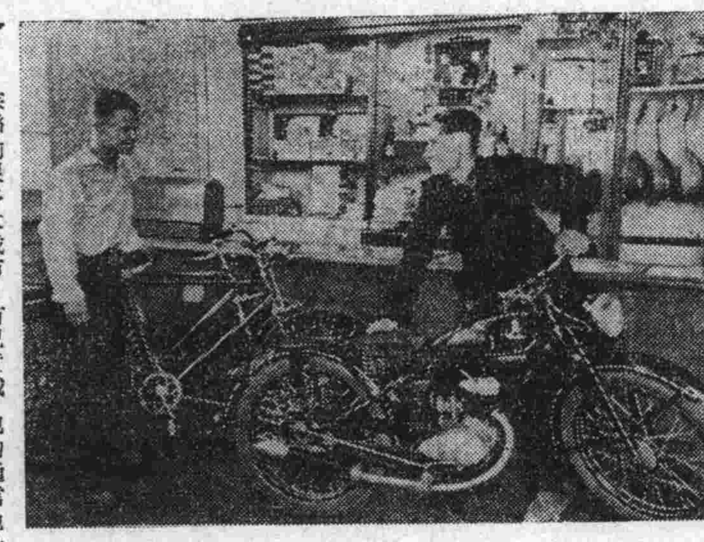

列寧集體農莊的商店出售摩托脚踏車

列寧集體農莊的書店

斯大林格勒的兒童鐵路

（本報特約稿）

成澤

蘇聯的很多大城市，有兒童鐵路，站長、車長、司機、列車員與乘客們都是兒童，這是少先隊員們最有興趣的活動之一。

一個星期日的上午，我在伏爾加河岸上，訪問了斯大林格勒的兒童鐵路。在候車室裏，我認識了十二歲的列車員叔里，我們很快就熟識了。很多和他一樣年青的孩子們在等候着去開動火車，年青的母親們領着她們的孩子來作乘客。

叔里很認眞的回答着我的問題：『兒童鐵路，是斯大林格勒市工會在一九四八年五一節送給我們少先隊的禮物。有一個機車，四個客車廂，從這裡開車向北有兩個車站，鐵路上的一切設備都是和大鐵路一樣的。工作人員都是孩子，小學生們冬天在學校裡學習理論，夏天就到這裡來實習。它對於我們很有用處，可以培養我們獨立工作、會勞動、有禮貌，有紀律和遵守制度的習慣。』

叔里是兒童鐵路最小的工作人員，他是少先隊員，是五年級的小學生，他的父親母親都在保衛斯大林格勒的戰爭裡犧牲了，而後他住在孤兒院裡讀書，他給我寫下了他的通信地址，並且約我到他的學校裡去作客。

站長室裡敲點了，鐵路的工作人員們都站隊接受任務去了。他們的工作是分班進行的，每班有班長。今天第一班正有叔里在內，由班長發命令指定每人任務後，他們迅速的各就各位，我與乘客們都上了車準時出發了。四個客車廂，每車二十一個座位，共八十四個座位，都擠滿了。

車站上還有許多等待下一輪車的乘客。

我被特許的坐在一號車廂裡，按照規定不帶孩子的人不能乘坐兒童火車，因爲等待坐車的兒童和他們的父母常常是很多的，特別在禮拜天，而且兒童火車的一切設備都很小，只適合給孩子們乘坐，路寬只有六百糎。行車速度是一小時十五公里，兒童們唱着歌，沿伏爾加河濱前進，當經過『少先隊站』的時候，列車員向乘客報告停車一分鐘，並宣佈不準下車以防止事故。

在我的坐位旁邊有一位全身穿了紅衣服的母親，把五歲的女兒妮娜介紹給我，她說：她現在在二年級，是優等生，她日日夜夜的想看見斯大林，她將來要做一位外科醫生，妮娜是一個很聰明的孩子，她問我見過沒見過斯大林，問我是不是可以帶她去見斯大林。我鼓勵她好好學習，做一個好學生，將來工作的好，一定可以見到斯大林。她很恭敬的向我致謝，並且保證當好學生，將來當外科醫生，把工作做好，去見斯大林。她指着車裡掛的斯大林與兒童的畫像說：斯大林是最喜歡孩子的。

車抵拉杰木澤夫站的時候，列車員宣佈停車十五分鐘，人們都下車散步。我又找到了叔里，他引導我看了機車上的司機，他是一個十四歲的孩子，是全體工作人員中年齡最大的一個，他讓我提出疑問，我的問題他都答覆了，他的智識比我多。我們又訪問了燒火工人，看了車長，搬道員，電話員，他們都是十二歲到十四歲的孩子，他們都有服務證。他又引導我看了拉杰木澤夫站的站房，鐵軌鋼枕，洋旗，電綫和鐵橋，都和大鐵路的設備相同，只是規模小些。

叔里告訴我，這車站爲什麼叫拉杰木澤夫站呢？因爲此地曾經是拉杰木澤夫將軍的司令部，他在此地作戰，犧牲在這裡，爲了紀念他，所以用他的名字作了車站的名字。

在距離出發點幾公里的地方，火車返回到出發地點，另一班工作人員與乘客們替換了我們。

叔里下班了，爲了紀念，我把一個紀念章送給他，他沒有東西給我，顯出了很拘促的樣子，但終於找到了他的禮物，他把他的二十個戈比送給我了。他對我很感興趣，他領我去看了兒童鐵路的陳列室，他把他的歷史都告訴了我。

在斯大林格勒保衛戰爭的年月裡，叔里的父親母親不肯撤退，他們堅持要留下來幫助紅軍作戰。當着法西斯的野獸們把每一幢房子都澈底毀壞了的時候，叔里和他的父母便住到地溝裡去，一直堅持到快要勝利的時候，他的父母在一次激烈的戰鬥裡，爲了救護傷員被終於犧牲了。戰爭結束的時候他才被編入到孤兒院學習，他加入了少先隊，成爲優等學生。

叔里向我說：『只有在我們社會主義的國家裡，因爲有了布爾什維克黨，蘇維埃政府與斯大林對於孩子們的關心，才讓我們得到了現在這樣幸福的生活，學習的機會，以及像兒童鐵路這種學習工作的機會。』

當我們告別的時候，叔里讓我答應他『再來一次』，向我說：『我代表兩次得獎的英雄城市的兒童們，請求你向貴國的兒童轉達隊火樣的少先隊的敬禮！』

我的城市

依・略勤企柯夫（『星火』雜誌特派記者）

喀山的克里姆林宮！在一個樹木葱茂的山岡上高聳着古老的高塔，齒形的城墻和白色的石築的宮殿。

『韃靼人不准入內』，——當在這宮門上就是這樣寫着的。

現在，有一個老工人卡林・加里福夫正跨着主人翁的堅定的步伐向宮裡走去。他的親愛的韃靼共和國的政府就在這兒。

卡林・加里福夫已經六十歲了。他還記得那個古舊而又骯髒的喀山城。他也還記得在這宮門上的字。他還記得在伏爾加河的碼頭上作脚伕時的情形。那時他的住所就是一只底兒朝上的小船。那時他脚上穿的是草鞋，身上穿的是破舊不堪的土布襯衣，他終日半饑不飽地背着沉重的貨物包在船舷搖幌不定的梯子上跑上跑下。他不止一次地離開了自己的故鄉喀山而到烏拉爾和頓巴斯去。他那是在尋求幸福，但是，不要說幸福他沒有找到，就是連一小塊黑麪包也不是經常能找到的。

『偉大的列寧曾在這裡念[illegible]

[illegible]窪子地，有一條寬廣的鋪着柏油的柏油馬路的土堤，電車，無軌電車和公共汽車都沿着這一條寬廣的大路，直向新市區駛去，直向那些聳立在花園和公園的綠叢中的新住宅駛去。

『在一九三二年，我很榮幸地能來鋪設新喀山的第一塊石頭——未來的列寧區的第一塊石頭，』加里福夫敘說起那時的情形來了。『我還記得：我們來到了山羊村後面的一些沙土崗上。周圍盡是些松樹，水窪子和沙地。而現在……你們看，通向列寧區去的是一條多麼寬廣，樹木多麼葱茂的大道啊！』

我們就和卡林・加里福夫一起沿着這條寬廣的樹木葱茂的大道向新區——新喀山——駛去。

『列寧區共佔地六十四平方公里，』加里福夫敘說道，『這裡有着很多很多的街道，而且一條比一條好。你們看這條斯大林格勒街，它表示出一個社會主義城市的特徵。在這區裡也建築了許多不算太大的供工人，工程師和職員們住的住宅。』

『在這區裡，公園和大小花園的佔地面積有十五平方公里之多。這眞可說是一個花園城了。』卡林・加里福夫說，『在列寧區有二個技術學校，二十三個小學，二個職業學校，二個工廠訓練學校和一個音樂學校。』

現在，各校正在放假期。恰好我們在一個公園裡遇到了第一〇二號韃靼小學的校長法兒瑪・蘇爾丹吉萊也芙娜・吉姆蘭諾瓦和一群孩子們。她正在給孩子們講述着的喀山城和新的喀山城，她正在述說關於偉大的斯大林的事情。法兒瑪・蘇爾丹吉萊也芙娜的很多學生都已經當上技術工人，工程師和技師了。

『你們看這些在那兒名的『柳巴・華西里也瓦』的青年團員和青年突擊組的韃靼姑娘們，都在吉姆蘭諾瓦那念過書。』當我們來到電影膠片製造廠的時候，卡林對我們這樣說。

女青年團員柳巴・華西里也瓦、梭妮・卡里木里娜・巴納特・哈吉斯拉諾瓦、齊娜・米蘇爾尼亞也瓦和梭妮・加萊也瓦正在討論自己的工作總結。她們的突擊組在不久以前曾獲得了優等質量突擊組的稱號。

『這樣一個巨大的電影攝影的化學企業，人們只是簡單地把它叫做一個『製造廠』，』加里福夫指出說，『事實上這個是一個完整的綜合工廠。在這裡製造着各種各樣的電影膠片和感光紙，也複製影片的拷貝。在這一巨大的綜合工廠裡，爲了慶祝韃靼共和國成立三十週年紀念而現在正廣泛地展開着社會主義的競賽運動。』

卡林・加里福夫繼續引導着我們去看這個新城。

『這裡，』他繼續說，『有着二個設備優良的成人醫院和一個兒童醫院，二個產科醫院，一個區的聯合診療所和三個兒童聯合診療所，八個托兒所和十五個幼稚園……』

當我們走進一個兒童診療所的時候，卡林・加里福夫給我們講述了一下關於這裡面一個醫務主任的歷史。卡非亞・吉馬提也瓦過去是肥皂工廠的女工；青年團把她派到工人大學去念書。在一九四二年，卡非亞在喀山醫科專門學校畢業後志願地參加了紅軍隊。當她在林中完成自己的行軍路程的時候已是一個軍醫中尉了。她正在給孩子們治病。

列寧區的居民在一天的工作完了以後，可以不必老遠跑到喀山城的市中心去而就能去看劇和看電影。在這區裡有五個很好的俱樂部，一個文化宮，一個電影院，一個大運動場和四個公園。

『在這區裡和在附近的集體農莊裡，』加里福夫指出說，『這一韃靼區的歌唱和舞蹈的聯合演出是擁有巨大的成績的。這一區的幾個工廠和製造廠的許多天才的青年工人都來參加這種聯合演出。』

『我的城市在成長着！它新的工廠和製造廠都在成長着，增多着。』卡林・加里福夫在一座新的八層高樓的建築工程的前面停下來……說：『現在列寧區有六百五十棟住宅。到多天以前，有幾十幢新建的大樓和別墅將要落成。』

『你們看到的一切，在我們的信地都能做到的，』加里福夫確定地對我們說，『偉大的斯大林在三十年以前宣布了我們的親愛的自治共和國的成立。我們的領袖是經常不斷地關心着韃靼共和國的。我的這一美麗的城市是按照着斯大林計劃而成長和發展起來的。』

（金志平譯自一九五〇年第二十五期『火星』雜誌）

366天大事記

十一月廿七日

一九一九年　全俄中央執行委員會頒佈有關獎予斯大林同志以紅旗勳章的決定。

一八九五年　列寧在彼得堡組織『工人階級解放鬥爭協會』。

十一月廿九日

一九四一年　女青年游擊隊員蘇聯英雄卓婭慘遭德寇殺害。

一九四三年　亞美尼亞共和國科學院成立。

一九二〇年　亞美尼亞蘇維埃政權成立。

十二月一日

一九三五年　斯大林同志在先進康拜因手、康拜因手與聯共中央及政府委員們的會議上，發表演講。

一九二〇年　人民委員會頒佈有關成立『國立體育學院』的訓令。

一九三四年　布爾什維克黨與蘇聯國家的傑出的活動家基洛夫遭人民的敵人暗害。他生於一八八六年。

十二月二日

一九二七年　聯共第十五次代表大會開幕。

本會啓事

本會於本月十七日，遷至瀋陽市和平區[illegible]三十四號即日開始辦公，希所屬各單位及各有關事項向新址接洽

東北電器製造業工會籌備會

東北電器工業管理局　出品推銷廣告

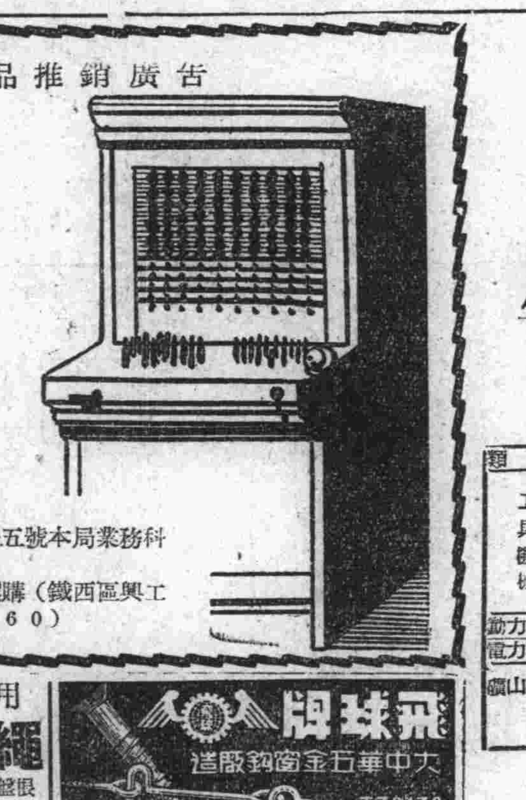

電話總機——落地式50門
電話機——各式電話機
惠斯登電橋——精確電阻測量計器
電表——各種配電盤用交流電流表電壓表，各種無綫電用直流電流表電壓表

備有現貨　歡迎選購

訂購接洽處：瀋陽市鐵西區勸工街十五號本局業務科　電話5・2711
或直接到本局第一廠選購（鐵西區興工街十五號電話5・2660）

東北人民政府工業部
機械管理局
產成品推銷廣告

洽購處：瀋陽長沙一街七號機械局經理處業務科
電話 ②7471 ②7472 ②4522 電報掛號 4415

出品

類別	產品名稱	類別	產品名稱
工具機械	全齒輪車床、平銑床、萬能銑床、齒輪滾床、龍門刨床、傘齒輪切削裝置、牛頭刨床、插床、台鑽、立式鑽床、搖臂鑽床、蒸汽鎚、空氣鎚、砂輪機、木鋸床、木刨床	交通機械	自行車、汽車零件、冷鋼車輪
		土木建築機械	捲揚機、絞盤、暖氣片
		工具	銑刀、鑽頭、鉸刀、卡具、虎鉗、絲錐、板牙
		機械零件	滾珠軸承、火車用彈簧、水門、汽車用彈簧、電車用彈簧、彎頭
動力機械　電力機械	根據外訂貨規格承製	其他	氧氣、鐵錠、炭精棒、砂輪、道釘、螺釘、洋釘、鐵絲、鍊條、黑鉛坩堝
礦山機械	空氣壓縮機、鑿岩機、捲揚機、送風機、水泵		

規格繁多　保證質量　不及詳載　歡迎洽購

說明：1、砂輪、滾珠、釘類、油石、砂紙、砂布、工具等總零售批發處：瀋陽市漢口街新華五金行
2、機械類之零售，及其他出品批發：本局業務科

東北五金電料公司廣告

本公司爲大量供應生產及人民需要新近運到大批國營工業產品及進口各種器材

名目繁多　品質優良
價格低廉　歡迎選購

品名

鐵筋	鋼絲	膠皮料子
調和油	鐵板	鋸條
各種車帶	硫化燐	鐵管
鐵絲	腊料子	黑葉鐵
錯刀	特爾濱油	瓦壠鐵
鑽頭	硬化油	滾珠
硬脂酸	電	滾洋釘
鉛油		

洽購處：瀋陽城內中街七四號——東北五金電料公司營業部
電話④2705　④2742　④2747
各省市百貨公司
東北五金電料公司哈爾濱市公司（哈爾濱中央大街）
大連五金電料公司（天津街130號）

礦工用　石棉繩
石棉盤根　石棉油繩　石棉粉　石棉製品　歡迎採購
益東石棉繩工業　瀋陽市西大街小西一〇一號　電話（二）三三五四號

飛珠牌　大中華五金鋼鍛廠　T39438
精工製造　★　歡迎批購
廠址：上海大沽路三二九弄一二號

花外鶯流

[illegible]

對白國語　瀋陽　亞洲　鐵西　新光　群樂　光陸　宏大　東北
東影翻譯・莫斯科高爾基電影製片廠出品
這部影片是揭穿美英帝國主義者的侵略野心；控訴強盜美帝國主義的無人道的罪行。
他們有祖國
爲配合當前抗美援朝保家衛國的宣傳特減低票價：整票一萬，半票五千

東北文工團演出
抗美援朝保家衛國
時間：本月廿四日起每日午後五時售票六時半
地址：瀋陽鐵路職工俱樂部
有團體包場者請直接和本團連絡　電話（二）三七二一號

紅星劇場
四幕六景話劇　美國之音
瀋陽市文藝工作團公演
本日加演早場十時開演　晚場照常
注意：一、團體票登記辦理最後三天　二、爲照顧觀衆每日十時起售零票　三、謝絕兒童入場

鞍山市立衛生幹部學校招生簡章
[illegible]

東北人民政府交通部公路管理總局
會計人員考試，試卷已經評閱完竣。將錄取人員公佈如後：[illegible]
局長　孫連華　副局長　奥柏生
一九五〇年十一月廿四日